EL DIARIO PALENTINO

Fundado en 1882 y 1890

N.º REFUNDIDO 5.331

TELEFONOS
1526 IMPRENTA
1353 REDACCIÓN
2006 ADMINISTRACIÓN

EL DIA DE PALENCIA

Depósito Legal P—2—1958

DIRECCIONES
DIRECCIÓN Y TALLERES: MAYOR, 147-151
APARTADO DE CORREOS, 17

LUNES 26 MAYO 1958

EDICION SIETE TARDE
1'20 pts.

Toros en la feria "chica"

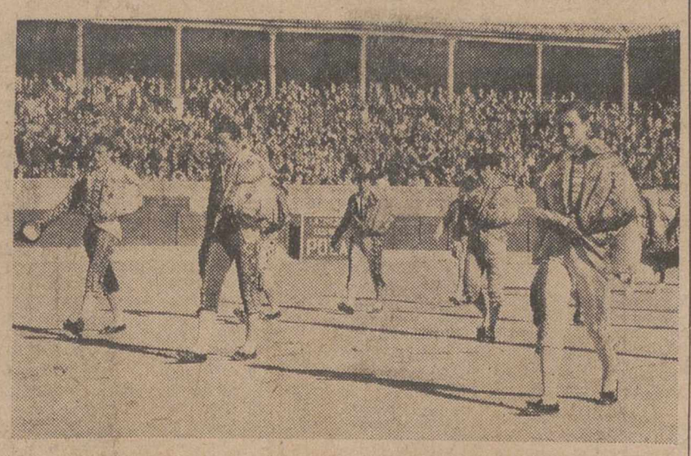

Los toros son plato obligado en el «menú» de nuestras Ferias. Se ha dicho muchas veces —y es una verdad irrefutable— que sin toros no hay Ferias.

El domingo de Pentecostés se desplazó de los pueblos de la provincia una nutrida caravana de aficionados a la «fiesta brava», que dieron color ferial, bullicio y animación a las calles de la ciudad, precisamente un par de horas antes de la novillada, porque hasta entonces apenas si se había notado que estábamos en Ferias.

En el «viejo coso», que ya es centenario, se presentaban tres muchachos, flor y nata de la novillería, y un rejoneador también joven y muy prometedor.

Entre los diestros figuraba un novillero palentino —Julio Máiquez— que ha surgido en la fiesta como un meteoro y que, por lo que ayer vimos, viene dispuesto a abrirse paso a codazos.

A pesar de que el tiempo no era de lo más propicio para la fiesta brava —que requiere el concurso del sol para hacer rebrillar el oro de los alamares y la seda de los capotes— la plaza registró una buena entrada para confirmar, una vez más, que en Palencia hay afición.

El nuevo torero de casa acreditó valor como para detener un tren «Taf». Y los demás diestros, cada uno en su estilo, también hicieron algo para divertir al cónclave.

En la foto, vemos a las cuadrillas en el momento ilusionado de hacer el paseíllo.—(Foto PAYA).

NIEVA en la montaña DE LEON

FRIO INTENSISIMO

León, 26.—El temporal de nieve iniciado el pasado sábado en la Montaña, continuaba en la mañana de hoy. Todas las alturas aparecen cubiertas. En la ciudad, el frío es intenso, y esta madrugada, el termómetro marcó dos grados. El cielo está totalmente encapotado. — Cifra.

Se agrava por momentos el estado del Cardenal Stritch

Roma, 26.—Un boletín sobre el estado del Cardenal Stritch, facilitado por sus médicos a las nueve y media de la mañana, dice:

«El estado del Cardenal Stritch se agrava por momentos».

Una fuente del Hospital ha manifestado que la muerte del Cardenal es «una cuestión de tiempo».

Pflimlin pide poderes a la Asamblea para evitar una guerra civil en Francia

Condena los acontecimientos registrados en Córcega

París, 26.—(Urgente).—La Asamblea Nacional francesa se ha reunido en sesión de urgencia a las diez de la mañana.—Efe.

FRANCIA SE ENFRENTA CON LA AMENAZA DE UNA GUERRA CIVIL

París, 26.—(Urgente).—"Francia se enfrenta con la amenaza de una guerra civil", declaró el jefe del Gobierno francés, Pierre Pflimlin en su intervención de hoy ante la Asamblea Nacional, convocada en sesión de urgencia y pidió al Parlamento los poderes necesarios para evitarla. "Esta guerra civil —afirmó— nos sometería, no sólo a una derrota humillante en el Norte de Africa, sino también destruiría nuestras libertades básicas".

Pese a ser hoy fiesta nacional en Francia, numerosas fuerzas de policía, guardias de seguridad y tropas montan guardia en torno al edificio de la Asamblea Nacional y otros gubernamentales y ocupan puntos estratégicos en la capital.

Pflimlin declaró también: "He repetido varias veces que el movimiento de Argelia podría haber ayudado a un resurgimiento nacional, pero el papel desempeñado inicialmente por las autoridades de Argelia ha sido tergiversado. "Sería inútil —prosiguió— intentar ocultar la gravedad de los acontecimientos registrados en Córcega, que no tienen ninguna justificación y no se les puede encontrar ninguna excusa. Constituyen una revolución contra la autoridad legal y una insurrección contra la República. La premeditación es obvia y el movimiento corso está claramente destinado a derrocar a la autoridad legal y a sustituirla por la de los rebeldes".

El jefe del Gobierno atacó duramente a Pascal Arrighi, miembro radical socialista de la Asamblea, responsable de la insurrección corsa y dijo que esta acción había obligado al Gobierno a preparar una ley por la que se retirará de sus escaños parlamentarios a cualquier diputado que intente separar parte del territorio francés de la autoridad gubernamental. "Si ciertos elementos —agregó— dudan de la existencia de una conspiración contra nuestras instituciones republicanas, los sucesos de Ajaccio deben abrirles los ojos". "El Gobierno —añadió— utilizará con grandísima energía los medios a su alcance contra todos aquellos que intentan levantarse contra él y subrayó que toda la nación debe cumplir actualmente con su deber".

Pflimlin aclaró que no habían sido enviadas más fuerzas de policía a Córcega porque necesitaba mantener el orden en otras partes del país y puso de relieve que los insurgentes no persistirán en su actitud si ven que los franceses están determinados a defender sus libertades básicas. Después recordó a la Asamblea que esta semana será sometido un proyecto de ley destinado principalmente a reforzar la autoridad gubernamental y señaló que "el dominio de la violencia debe ser rechazado". "La guerra civil —dijo— sólo puede conducir a la degradación nacional" y terminó su intervención con un llamamiento a la unidad parlamentaria "con el fin de dar forma concreta a la determinación del país a defender su unidad y a respetar las leyes de la República".

El jefe del Gobierno no mencionó ni una sola vez a la flota francesa. Su declaración fué acogida con aplausos por los diputados, a excepción de la extrema derecha, que silbó a Pflimlin y de los comunistas que se mantuvieron en silencio.

El diputado socialista Maurice Deixonne, entre una salva de aplausos, declaró luego: "La hora de la resistencia ha sonado. Durante mucho tiempo hemos demostrado una tolerancia exagerada hacia ciertos dirigentes" y pidió a la Asamblea que tomase nota de las advertencias del jefe del Gobierno.

La Asamblea levantó la sesión para permitir a la comisión especializada el examen del proyecto de ley para privar a los diputados rebeldes de sus escaños y la inmunidad parlamentaria.

Mientras la Asamblea escuchaba la declaración de Pflimlin, el ministro de Educación, Jacques Bordenave, leía el mismo comunicado escrito ante el Consejo de la República.—Efe.

EL PROYECTO RECHAZADO POR LA COMISION

París, 26.—La comisión de procedimiento de la Asamblea rechazó, sin votación, el proyecto de ley presentado por el Gobierno y en el que se pedía fuesen expulsados de la Asamblea y les fuese retirada la inmunidad parlamentaria, a los diputados rebeldes.—Efe.

Balonmano femenino

La semifinal Madrid-Palencia se jugó el domingo en el Campo de la Juventud

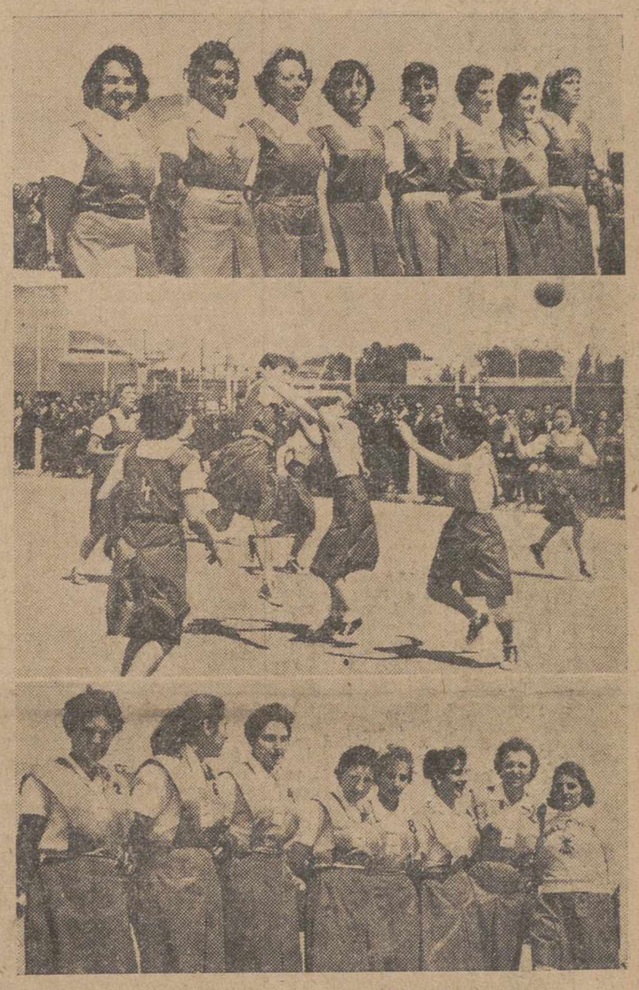

Palencia se clasificó semifinalista, en el Campeonato Nacional de balonmano de Sección Femenina. En las semifinales ha tenido enfrente a la selección de Madrid, un buen equipo, que batió a nuestras chicas en los dos encuentros jugados, el último, el pasado domingo en el Campo de la Juventud, en el que las palentinas, desmoralizadas por el «handicap» de su meta, no lucharon con el coraje en ellas habitual. Sin embargo su campaña ha sido brillantísima y el próximo día 8, disputarán el tercer puesto con Cádiz, mientras Madrid y San Sebastián, jugarán la final, encuentros ambos, que veremos en el Campo de la Juventud. En las fotografías aparecen el equipo madrileño, una jugada del partido, que finalizó con la victoria forastera por 8-2, y las palentinas. — (Fotos Payá).

Los partidarios de De Gaulle se hacen cargo del Poder en la isla de Córcega

Han constituído un Comité de Salvación Pública

Doscientos paracaidistas ayudaron a los insurrectos

Niza (Francia), 25.—Los primeros testigos presenciales que llegan aquí desde la isla de Córcega, dicen que la constitución del llamado «Comité de Salvación Pública», se hizo rápida y tranquilamente.

Añaden que unos 200 paracaidistas estacionados en la isla apoyaron al Comité y que otros 160 policías de asalto que fueron enviados ayer por el Gobierno de París a Córcega, se unieron a las fuerzas de paracaidistas.

Los testigos han llegado a bordo del vapor «Sampiero Corso».

«Los primeros signos que advertimos del establecimiento del Comité de Salvación Pública», fueron los de los paracaidistas estacionados en los puntos clave de la isla, cruces de carreteras y oficinas de Correos de Ajaccio y Calvi.

Algunos pasajeros del vapor dijeron que habían oído informaciones de que el diputado de la Asamblea, Pascal Arrhibhi, llegó a Ajaccio, en avión, procedente de Argel, a las diez de la mañana de ayer. Añadieron que a las dos de la tarde, Henri Maillot, un pariente del General De Gaulle y jefe del movimiento gaullista en Córcega, se trasladó a la Prefectura de Ajaccio para hacerse cargo del Poder civil en la isla.—Efe.

EL ALZAMIENTO DE CORCEGA CALIFICADO DE «INSURRECCION»

París, 25.—El alzamiento en Córcega ha sido calificado de «insurrección» por fuentes autorizadas.

Un portavoz del Gobierno informa que se instruirá un procedimiento legal contra el ex diputado de la Asamblea Nacional, Pascal Arrighi, al que se supone jefe de la insurrección corsa.—Efe.

EL GOLPE DE CORCEGA FUE PREPARADO EN ARGEL

París, 25.—Las últimas informaciones que llegan procedentes de Córcega, dicen que millares de manifestantes siguieron a los paracaidistas hacia la Prefectura de Ajaccio y que después de vencer la resistencia de la pequeña guardia de policía irrumpieron en el edificio.

Al ser anunciada la constitución de un Comité de Salvación Pública, la multitud, calculada en unas diez mil personas, prorrumpió en gritos de «Viva Massu» y «Viva Argelia francesa».

Se informa también, sin confirmación, que los refuerzos de la guardia de seguridad que llegaron por vía aérea, procedentes de Francia, fueron desarmados por las fuerzas de paracaidistas.

Por otra parte, Radio Argel ha hecho un llamamiento al pueblo francés para que inicie un «rítmico alboroto, por medio de las bocinas de los coches, los timbres de las puertas o cualquier otro medio de hacer ruido, para hacer patentes sus deseos de una Argelia francesa.

El presidente del Comité de Salvación Pública de Ajaccio es Henri Maillot, un contratista de Obras Públicas y miembro del Consejo municipal.

Después de anunciarse la Constitución del Comité, Pascal Arrighi, que había llegado en avión procedente de Argel y acompañado por un capitán de paracaidistas y dos civiles, Maillot y otros dirigentes, se dirigieron a la multitud desde el balcón de la Prefectura.

Maillot dijo que la preparación del golpe había sido forjada en Argel y que todos los miembros del Comité habían sido aprobados allí de antemano.—Efe.

Colaboradores de DIARIO - DIA

LOS FALDONES DEL FRAC

Por Adolfo PREGO

Como el frac es prenda que cada día se usa menos, acontece que en las ceremonias donde se exige ese traje aparecen tres clases de caballeros: la primera está constituída por quienes han vestido muchas veces el frac y se han habituado a él; la segunda por aquellos otros que estiman absolutamente ridículo tomar demasiado en serio una prenda de ropa, y visten el frac con la misma y digna naturalidad que la simple chaqueta; la tercera —y más interesante a los efectos ahora perseguidos— la forman quienes nunca vistieron hasta entonces el frac y no saben literalmente qué hacer con los faldones ni donde poner las manos. Se les ve preocupados y al mismo tiempo orgullosos de haberse introducido dentro de aquel trajecito negro. Un trajecito, como otros distintivos de orden menor, es, para ciertas mentes estrechas, el espejo que les devuelve agrandada su personalidad. Pero, ¿qué hacer con los faldones del frac a la hora de sentarse Esta es la pregunta que se hacen ahora algunos gobernantes de países que acaban de escribir en el frontis de sus instituciones principales: «Somos libres, independientes y soberanos». Se entiende que estamos ante una metáfora, una expansión licenciosa de la mente, pero que esto no quita un ápice de realidad al hecho de que los faldones de la libertad tampoco encuentran rápido acomodo. Y así continuaremos hasta que en la novedad se constituya en hábito y la preocupación respecto a las apariencias de pueblo libre cese. En ese momento será cuando el ridículo desaparecerá y el diálogo empezará a desarrollarse con el mínimo de congruencia necesario. Evidentemente al interlocutor que le inquieta la situación de los faldones de su frac, no se le puede pedir mucha lógica. Tiene la atención no en el tema que se debate, sino en su región glútea.

Y no deberemos mostrar extrañeza si contesta por bulerías a una pregunta filosófica. Ahora bien, el peligro de los peligros reside en que el interlocutor equilibrado acabe por convencerse de que los faldones del frac forman parte de la naturaleza del otro conversador. Si eso se produce, el diálogo se transformará en una pirotécnica del disparate, en la «crema», la «disparó» y la «despertá» de lo ininteligible.

¿Y no estamos viendo algo semejante? Permítase decir que sí, visto que hay tantos que afirman que no. La libertad y la independencia de los países ha sufrido notables mermas. A nadie le gusta ser menos libre y menos independiente. Tampoco le gusta a nadie el dolor de estómago. Aquello y esto pertenecen al dominio de las fatalidades. El hombre civilizado se resigna y acepta lo que no puede evitar. Consiente libremente que se le reduzcan sus libertades.

Sin el mundo occidental no hubiera habido colonias, pero tampoco hubiera habido libertad. Ninguno de los dignos caballeros de color habría acudido a conferencia alguna. En el mejor de los casos unos serían dueños y señores de sus pueblos (como todavía sucede) y otros, humildes vasallos o esclavos (como también sucede). De Occidente se admite el frac cuando ya en Occidente es prenda en desuso. ¿Cómo podemos desligar la independencia escasa que disfrutan los países civilizados, de la invención de la aspirina, el Derecho, el motor y otras ventajillas. Es su consecuencia, no su causa. Aislar el resultado de los factores que lo han promovido equivale a creer en la generación espontánea. ¿Cuáles son los niveles mínimos de civilización necesarios para que la libertad y la independencia nacionales dejen de ser un peligro para esa misma civilización? Esto es lo que hay que fijar y esto es lo que nadie ha fijado hasta la fecha. La discusión gira desde hace tiempo en torno al supuesto de que el frac forma parte de la naturaleza humana. Se exagera. Y no hemos de perder nunca de vista que el frac apenas es eso: un trajecito negro que incluso podemos alquilarlo para una sola noche... Fué lo que hizo el Mau-Mau, movimiento eminentemente popular que de no haber sido aplastado con el método y la frialdad que los ingleses ponen en aquello que les afecta, tendría hoy algunos representantes intrigando por los pasillos de la ONU, con objeto de «internacioalizar» su causa.

Ha de haber en la sociedad internacional un orden jerárquico. Si se niega este principio se niega el derecho de la civilización a castigar a los caníbales y debemos contemplar sin aspavientos como los guerreros triunfadores almuerzan un muslo del adversario. También los caníbales se gobernarán a sí mismos en cuanto se les conceda la libertad e independencia de los territorios en que viven desde hace miles de años. Es claro que la cuestión que hoy se discute no incluye a las tribus o pueblos primitivos. Incluye solamente a todos —demasiados— los que han aprendido a ponerse el frac, aunque no sepan cuál es la significación verdadera de ese atuendo.

Cuando Hitler mandaba prácticamente casi a toda Europa, nadie hacía objeción alguna a la doctrina exterior alemana en la cual Africa figuraba como futura factoría, huerta, despensa y parque de atracciones europeo. Alemania perdió la guerra, Europa la perdió también. Y he aquí lo que ha ocurrido: una explosión de ansias de libertad hasta entonces ignoradas. Los hechos son los hechos. Pero los europeos estamos oblipados a defender nuestro pasado. Los espíritus frívolos dicen que la hora del imperialismo ha pasado, lo cual quiere decir que ha pasado la hora civilizadora de Europa. Y apenas se empieza a aceptar esa realidad, los pueblos atrasados se levantan y tienden la mirada codiciosa —y pronto querrán extender la mano— sobre este desgraciado Viejo Continente.

Exclusivo para EL DIARIO PALENTINO-EL DIA DE PALENCIA

(Prohibida la reproducción)

El comercio exterior de España tiende a la nivelación

Madrid, 26. — El comercio exterior de España acusa en los dos primeros meses del año actual una tendencia a la nivelación. En el mes de febrero, el comercio exterior arroja la cifra total de 336'9 millones de pesetas oro, con aumento de 12'1 millones respecto de igual mes del año anterior. Las importaciones se sitúan en 192'5 millones de pesetas oro, con baja de 37'8 millones, mientras que las exportaciones llegan a 144'4 millones, con aumento de 49'9 en relación con el mes de febrero del año precedente. El saldo es favorable a la importación por 48'1 millones de pesetas oro, mientras que en febrero de 1957 lo fué por 135'8 millones.

En los dos primeros meses del año actual, las cifras del comercio exterior se colocan en 631 millones de pesetas oro, con descenso de 2'1 millones con relación a enero y febrero de 1957, que llegó a 633'1 millones.

Las importaciones se colocan en 368'7 millones de pesetas oro, con baja de 72'4 millones, mientras que las exportaciones están en 262'3 millones, con aumento de 703 millones.

El saldo de los dos primeros meses es favorable a la importación por 106'4 millones de pesetas oro, habiéndose reducido notablemente, ya que en igual período del año anterior lo fué por 249'1 millones. — Cifra.

Cantacuzeno, el "as" de la aviación rumana, ha muerto en Madrid

Madrid, 26. — Esta mañana, a las ocho, falleció en Madrid el conocido «as» de la Aviación rumana Constantino Cantacuzeno. Contaba 50 años de edad.

Padecía una afección al estómago que en los pasados días se agravó hasta ser causa del fatal desenlace. —Cifra.

Inauguración de un nuevo edificio bancario en Palencia

Después de la bendición del nuevo edificio y oficinas del Banco Hispano-Americano, el Excmo. y Rvdmo. Señor Obispo, Dr. Souto y Vizoso, pronunció unas elocuentísimas palabras, resaltando los deberes sociales, materiales y espirituales de estas instituciones financieras.—(Foto PAYA)

Elecciones en Italia

Se calcula que el domingo votó el 65 por 100 del censo

Roma, 25.—Treinta millones de italianos fueron a las urnas el domingo para votar en unas cruciales elecciones generales. Los colegios electorales abrieron a las seis de la mañana del domingo y cerrarán a los dos de la tarde del lunes. La campaña electoral terminó virtualmente en la medianoche del viernes último, en que, unos cien mil oradores dejaron de hablar en público para esperar los acontecimientos. En total, son 42 los partidos políticos que toman parte en la lucha eelctoral, pero de ellos, solamente 10, prácticamente tienen importancia en la vida política del país.

He aquí la situación de los más destacados partidos políticos en las elecciones generales de 1948 y 1953:

Partido Cristiano demócrata: En 1948, votos 12.712.561; porcentaje, 48'4 en 1953; votos, 10.863.675; porcentaje, 40.

Comunista: Nada en 1948; en 1953, 6.121.922; 22'6.

Socialista ala izquierda: Nada en 1948; en 1953, 3.441.403; 12'6.

Coalición comunista - socialista: 8.137.047; 31; en 1953, nada.

Social-demócrata: 1.858.346; 7'1; en 1953, 1.223.251; 4'5.

Liberal: 1.004.889; 3'8; 816.246; 3.

Republicano: 652.477; 2; 437.988; 1'6.

Monárquico; 729.174; 2'8; 1.855.842; 6'9.

MS. (neofascista): 526.670; 2; 1.580.293; 5'8.

Sur Tirol: 124.385; 0'5; 122.792; 0'5.

Otros grupos: 523.362; 1'9; 604.797; 2'2.

Los comunistas y los socialistas del ala izquierda fueron juntos a partir de 1948. Desde 1953, los monárquicos se escindieron en dos ramas: monárquicos nacionales y monárquicos populares. En cuanto a los radicales se han separado de los liberales y votan ahora con los republicanos.

Se espera que los primeros resultados sean conocidos en la noche del lunes y los resultados finales el martes por la tarde.—Efe.

VOTO EL 65 POR 100 DEL CENSO

Roma, 26.—El 65 por 100 del censo electoral ha votado en las elecciones del domingo, según datos recogidos al cierre de los Colegios.—Efe.

TRANSCURREN SIN INCIDENTES

Roma, 26.—A las siete de la mañana volvieron a abrir sus puertas los Colegios electorales, en el segundo día de elecciones generales italianas. La votación transcurre sin ningún incidente.

Las urnas serán clausuradas a las dos de la tarde e inmediatamente comenzará el escrutinio.—Efe.

M.C.D.2022

PALENCIA AL DIA

El ferial de ganados

La «feria chica» se nos está quedando pequeña. Apenas si el domingo la ciudad registró un ligero y mayor movimiento que en otro domingo cualquiera. Pero «poca cosa», desde luego.

Es cierto que en los cines y salas de espectáculos hubo animación, y que la gente se volcó para ver y «sufrir» con el nuevo torero de casa. El circo también abrió sus puertas, y bajo la lona, su público, lo pasó bien.

Pero eso fué todo. De año en año, desde hace algún tiempo, esta fecha de Pentecostés se nos está yendo de las manos, y de seguir así, ni siquiera el calificativo de «chica» la vendrá bien. La «caerá» grande, sin duda alguna.

Pero donde de una manera más alarmante se ha notado este año la «baja forma» de nuestra feria, ha sido en el mercado de ganados. Podrá tener su mayor o menor importancia que el Ayuntamiento no «de» en la diana, por falta de «posibilidades», a la hora de confeccionar su programa de festejos. Es cierto que todo se complementa, pero lo verdaderamente importante son estos feriales de ganados y de aperos de labranza, en torno a los cuales surgieron y vivieron las ferias palentinas.

Nuestro mercado de ganados mular y caballar, gozó siempre de justa fama en toda la región castellano-leonesa. Por eso precisamente, es una auténtica pena que de día en día vaya perdiendo su categoría en estas fechas. Será preciso desde ahora ir adoptando cuantas medidas puedan llevarnos a atajar esta situación alarmante.

Como primer paso, bueno sería llegar a la separación del ferial y Matadero Municipal. Y dotar al lugar destinado a mercado, de los debidos y mínimos servicios exigibles para esta clase de menesteres.

Además de ampliar el recinto, que a poco movimiento que se registre resulta insuficiente, habrá que ir pensando en la construcción de abrevaderos para el ganado, allanar y acondicionar debidamente el suelo, construir cuadra y tenejones donde poder cobijar y defender el ganado. Es decir, acometer cuantas obras fueron precisas para conseguir que la feria sea «cómoda» para vendedores y ganaderos.

No ignoramos que cuanto de una manera rápida queda apuntado, ha de llevar naturalmente su tiempo, y será preciso un considerable esfuerzo económico. Pero son muchas oportunidades las que se ponen en juego, y que de año en año, con la mengua de nuestra feria, se nos están escapando.

A la hora de sopesar estos inconvenientes que salen al paso de estas realizaciones, que los feriantes esperan, no puede ignorarse que cuantas obras de mejoramiento se acometan, son altamente rentables. El alquiler de los servicios a los ganaderos, como se hace en todos los mercados que se precien de tales, reportaría a nuestro Ayuntamiento nada desdeñables beneficios. Y seguridad para todos.

Con ello habríamos puesto la primera piedra para atajar el derrumbamiento definitivo de la Feria «chica».

Cartelera

TEATRO PRINCIPAL

Hoy, gran Compañía de Revistas del Teatro Alcázar, de Madrid, con el primer actor Manolo Gómez Bur, la «supervedette» Maruja Boldoba y un conjunto de primerísimas figuras, en la revista varias veces centenaria de Muñoz Román, música de los maestros Alonso y Guerrero «Salud y pesetas». El mayor éxito teatral del año.

Mañana, despedida de la Compañía, con la revista milenaria, de Muñoz Román, «Cinco minutos nada menos».

TEATRO CINE ORTEGA

Funciones a las 5, 7'45 y 10'30, «La Violetera».

CINE PROYECCIONES

Sesiones desde las 3'30, «Retaguardia» y «La joven heredera».

CINE CASTILLA

Continua desde las 3'30, «Cuna de héroes», «Las minas del Rey Salmonete» y «Siempre en la arena».

CINE OTERO

«La pradera sangrienta», estreno en tecnicolor. (Ivonne de Carlo y Sterling Hayden), y «Calle River, 99», (John Payne y Evelyn Keyes).

CALIFICACION MORAL:

«Salud y pesetas» (3R); «La Violetera» (3); «Retaguardia» (2); «La joven heredera» (5); «Cuna de héroes» (2); «Las minas del Rey Salmonete» (1); «Siempre en la arena» (5); «La pradera sangrienta» (3); «Calle River, 99» (3R).

Los números que figuran entre paréntesis al final de cada obra, expresan la calificación moral dada por la «Oficina de Espectáculos» dependiente de la Comisión Episcopal de Ortodoxia y Moralidad: 1: Todos incluso niños.—2: Jóvenes.—3: Mayores.—3-R: Mayores con reparo.—4: Gravemente peligrosa.—5: Sin calificar.

Por sólo 3 pesetas al mes, puedes tener los mejores asesores técnicos y jurídicos para tus problemas como agricultor, suscribiéndote a MIES. Apartado 15. Palencia.

En tono familiar, transcurrió el primer día de la Feria Chica

Bastante afluencia en el mercado de ganados, pero sin operaciones

Los compradores se retraen ante los elevados precios de la oferta

El primer día de feria resultó, en cuanto a festejos populares, un auténtico día «chico». Permaneció abierto el comercio hasta la una de la mañana, como ya es tradicional, sin que registraran movimiento como era de esperar de un día feriado.

Esta feria nuestra de Pentecostés se está viniendo abajo de año en año. ¿Causas? Los conspicuos quieren afirmar que, desaparecida, o al menos menguada la causa, adiós efecto. Es decir: que ya ya dejando esta feria de ser el pórtico a la temporada estival, con su ajetreo consiguiente de colmena. Antaño acudían nuestros campesinos a la capital para adquirir aperos de labranza dejados para última hora, o reponer la cuadra, de cara a las faenas de la recolección. Pero ahora, cualquier día del año es bueno para tales adquisiciones y menesteres.

Por otra parte, el típico mercado de ganados mular y caballar, de resonancia nacional, se nos está quedando pequeño.

La feria, pues, en su primera jornada ha transcurrido en un tono menor, familiar casi. Unicamente por la tarde se vieron caras nuevas, llegadas a Palencia para asistir a las elecciones de taquicardia, que Julio Maíquez explicó ayer personalmente en la Plaza de Toros.

Con muy buen acuerdo, del que sinceramente nos felicitamos, el Moto Club Palentino, se llevó a las laderas del Monte una ingente muchedumbre, quedando casi despobladas nuestras calles en las horas de la mañana. Gracias a ello, las motos nos dejaron vivir tranquilamente esta primera media jornada ferial, sin sobresaltos, sin ensordecedores estrépitos, y sin humos de tubos de escape abiertos de par en par, que todo cuenta.

Pero si la feria fué «chica», no lo fué tanto la labor de dulzaineros y «gigantes y cabezudos», de los cuales sí que hizo generosamente gasto el Municipio, y a quienes correspondió poner la primera pincelada de tipismo y de estruendoso ruido de cohetes en las primeras horas de la mañana. ¡Lástima que esta vez danzaran casi sin espectadores! Quede consignado, porque el detalle lo merece, que los «gigantones» y dulzaineros desfilaron solos, sin ese abigarrado acompañamiento de chiquillos, que siempre les siguió embebidos. Los chavales, igual que la gente joven, se dieron cita en el Campo de la Juventud para presenciar los Campeonatos Laborales, que están batiendo todas las marcas establecidas en cuanto a entusiasmo y expectación.

Tampoco la Banda Municipal de Música ha estado callada. Salieron a reemplazar a los dulzaineros, mediada la mañana, recorriendo también nuestas calles, ofreciendo a los escasos transeuntes las mejores muestras de su repertorio para tales ocasiones.

En la Plaza Mayor, en el pórtico de la Casa Consistorial, el Ayuntamiento repartió limosnas, simbólicas más que otra cosa, dada su cuantía de dos pesetas, a mil pobres de la población, quienes, por otra parte, no demostraron demasiada prisa en acudir a canjear sus tarjetas y la mesa benéfica hubo de permanecer a la espera hasta las primeras horas de la tarde. Este acto, simpático por lo demás, la Comisión correspondiente nos le ofrece en el programa de festejos...

Desde el templete de la Plaza Mayor, la Banda de Música nos ofreció con la justeza y precisión de siempre su primer concierto de ferias, con un poquitín de retraso, ya que el auditorio se hallaba ocupado en ver como los charlatanes se ganan honradamente su dinero, aunque algunos de los espectadores creyeran lo contrario.

FERIAL DE GANADOS

Ya se sabe: el primer día es de calma, de espera y de tanteo. Compradores y vendedores toman posiciones, chalanean, pero no llegan a cerrar apenas trato alguno. Es lo de siempre. Al día siguiente, habrá más prisas, y las conversaciones seguirán senderos más efectivos.

Han acudido al ferial, instalado en los dos patios del Matadero Municipal muchos más compradores que vendedores. Quizás sea esta la causa de los precios tan altos que éstos piden y aquéllos no pagan. Hubo bastante afluencia de ganado, de larga edad desde luego, pero apenas si se registraron transacciones.

Por las mulas, de tres a cinco años, se piden de 18.000 hasta 20.000 pesetas. El precio lo dice todo.

Por una yegua de nueve años, bien de alzada, con su cría de mes y medio, vimos pagar diecisiete billetes. Tampoco está nada mal. Baste indicar que por el ganado para sacrificio se llega a pagar hasta 6.000 pesetas por ejemplar.

Y como siempre, también se registró ayer el caso anecdótico, que esta vez estuvo a punto de revestir caracteres de dramático, pero que afortunadamente quedó en un buen susto.

En uno de los corros de compra venta, se había discutido concienzudamente el precio de un caballo. El comprador, antes de decidirse a su adquisición, quiso someter a prueba al animal, para lo cual le engancharon a un carro, y con los frenos echados, le pusieron a subir la pasarela. Lo hizo bien el caballo, llegando perfectamente arriba, pero al descender, se espantó, desbocándose y emprendiendo desaforada carrera, ante los gritos de alarma de los presentes. Para bien de todos, el caballo siguió por la carretera de Villalobón, más libre de público, ya que de haber tomado dirección por la que enlaza con la de Santander, por delante del Matadero, la catástrofe hubiera sido casi segura, ya que aquel lugar se hallaba convertido en un auténtico zoco de vendedores y compradores.

Aún así, el animal arrolló a dos niños, que tranquilamente jugaban con unos patinetes, sin que gracias a Dios les ocurriera nada a los pequeños. El animal, con el carro volcado, se detuvo en unas tierras. Claro, ya no hubo transacción...

En cuanto a aperos de labranza, aún menos movimiento que de ganados. Vimos algunos trillos, preferentemente segovianos, pero tampoco presenciamos operación alguna de venta.

Por la noche, en la Avenida de Valladolid, en las proximidades del Real de la Feria, se quemó una colección de fuegos de artificio, asistiendo numeroso público.

Luego, hubo verbena, que se prolongó hasta primeras horas de la madrugada, con asistencia de gente joven, aunque el frío restó naturalmente animación.

El segundo día de feria tampoco hubo animación

Muy pocas operaciones en el mercado de ganados

El segundo día de ferias ha transcurrido sin que haya nada que registrar, que pueda darnos fe de que la ciudad se halla en fiestas.

El consabido concierto de nuestra Banda de Música en la Plaza Mayor contó con un auditorio, muy limitado por cierto. Un día cualquiera de semana, pese a que los autobuses del servicio urbano han hecho su recorrido de «los días de fiesta», respetando a los transeuntes de la calle Mayor, escasos por cierto.

La única nota de animación la han puesto los chavales de las escuelas y colegios, que en la Plaza Mayor, se han disputado la VI Olimpiada Infantil, organizada por el Frente de Juventudes.

FERIAL DE GANADOS

En contra de lo normal, este segundo día de ferias no ha registrado mayor movimiento en el ferial de ganados. Los tanteos de ayer, las primeras discusiones, no han cuajado en realidad alguna de tipo práctico, y al iniciarse el ferial en este segundo día, casi la mitad de los ganaderos que ayer se hallaban presentes, hoy no han acudido. Menos movimiento, y menos transacciones; he aquí el resumen general de esta segunda jornada de ferias. Baste decir que los controles de Veterinaria registraron únicamente ocho casos en toda la mañana.

He aquí algunos de los precios registrados en ambas jornadas:

Ganado mular: se pidió y se hicieron algunos tratos, entre las ocho y veinte mil pesetas. Hubo quien llegó a pedir por una mula, soberbia, 24.000 pesetas, que no encontró comprador.

Yeguas: Desde nueve mil hasta diecisiete mil pesetas.

Ganado caballar: Se vendieron algunos ejemplares hasta nueve mil pesetas.

Ganado asnal: Puede decirse que a esta clase de ganado corresponde el poco movimiento habido en el ferial, a un precio medio de mil, o mil quinientas pesetas. Los precios oscilaron desde las 500 a las 2.900 pesetas.

PROGRAMA PARA MAÑANA

A las 11 de la mañana, se celebrará un importante pugilato de cucañas con reparto de premios, en los Jardinillos de la Estación.

A la una de la tarde, tercero y último concierto de la Banda Municipal, en el sitio de costumbre.

A las 5 de la tarde, espectáculo circense, organizado por el Ayuntamiento, a precios popularísimos, en la plaza de toros.

A las 8, segunda función del Teatro de Marionetas, en la Rinconada de Hacienda, con la función «Gorgorito de la India».

A las 11 de la noche, gran verbena popular en el Real de la Feria. Al final de la misma, se quemará una vistosa traca.

Cortefiel, es exclusivo de CASA MARTIN. Abrigos, gabardinas, trincheras, trajes
Mayor, 86. — Teléfono 3296
PALENCIA

DIARIO DE AVISOS

FARMACIAS DE GUARDIA. — Durante la semana están de guardia las farmacias de don Agricio Herrero (Mayor, núm. 42) y don Anastasio Arenal (Paseo del Otero, 19).

REGISTRO CIVIL

MATRIMONIO. — Neófito Estrada Pérez, de Villacid de Campos, con Basilia Pérez Hontoria, de Palencia.

NACIMIENTOS. — Luis Alberto Domínguez Sancho, de Luis y Victoria, General Mola, 55; María del Mar Adán Serrano, de Juan y María Carmen, Plaza de España, 21; Jesús Manuel Linares Lerma, de Jesús y Paula, General Mola, 34; María del Carmen Garrido Redondo, de Marcelino y María Carmen, C. de Grijota; Eleuterio Miguel Sánchez Santana, de Alberto y Rosa María, Mayor, 220; Alberto Marcos Martín, de Valeriano y María, José Villagrá, 25 y Carmen Maestro Cordón, de Isidro y Aurelia, Huertas Bajas.

DEFUNCION. — Agustina Marcos Castro, de 73 años, viuda, Hospital Provincial.

Rincón ameno

EXAGERADAS

La escena, en las ruinas de un templo de Atenas. Dos turistas americanas se disponen a tomar unas fotografías del lugar. Una de ellas saca su máquina, mientras la otra dice:

—Cuidado no vaya a salir el coche en la foto.

Tienes razón, sería un anacronismo.

—Y, sobre todo —añade la primera— mi marido creería que fui yo la que derribó estas columnas.

FALSA

La señora entra en una joyería y presenta un broche:

—Quería saber si esta joya que mi marido me ha regalado es verdadera o falsa.

—¿Cuánto tiempo hace que están casados?— pregunta el joyero.

—Veinte años.

—Es falsa, no cabe duda.

ADIVINANZA

En el monte está un buey negro, que no es del amo ni del boyero.

Solución a la Adivinanza de nuestro número anterior

EL CUCHILLO

CRUCIGRAMA

Número 2.018 Por MIROSPA

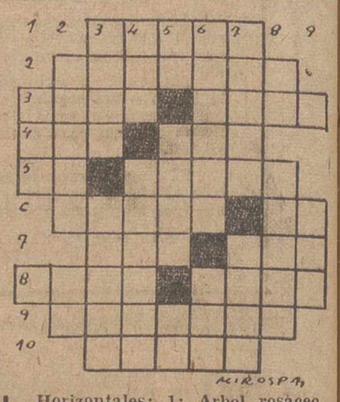

Horizontales: 1: Arbol rosáceo de flores blancas. 2: Velludos. 3: Mancha en el cutis. Repeticiones. 4: Habla con Dios. (al revés) Composición poética. 5: Artículo. Trabaja la pasta. 6: Pulir. Nota musical. 7: Pintor español. En los huesos. 8: Valle pirenaico. Pelo blanco. 9: Cinta que por adorno se ceñían a la cabeza los jóvenes en Grecia. 10: Adquiere cordura.

Verticales: 1: Nombre de varon. 2: Vasija metálica en forma de media esfera. Deidad egipcia del sol. 3 Lanza larga antigua. Magnetiza. 4: Rey de Israel, asesinado por Zamri. Cuerpo derivado del amoniaco (pl.). 5: Letra griega. Preposición. 6: Suavizar. Plural de letra. 7: Orates. Mueble. 8: Preposición. Trampa, embuste. 9: Rey de Israel. Estimar.

Sol. al Crucigrama número 2.017:

Horizontales: 1: Matón. 2: Calamos. 3: Caná. Eles. 4: Ora. Ega. 5: La. áratA. 6: Sinos. No. 7: naS. Car. 8: oloD. Rata. 9: Apelará. 10: Esopo.

Verticales: 1: Col. 2: Caras. La. 3: Maná. Inope. 4: Ala. Anades. 5: Ta. Eros. Lo. 6: Omegas. raP. 7: nólaT. Caro. 8: Se. Anata. 9: Ora.

El Banco Hispano-Americano inaugura en Palencia su nuevo edificio e instalaciones

Bendijo los locales el Excmo. y Rvdmo. Sr. Obispo, doctor Souto

Elocuentísimas palabras de saludo y gratitud del Consejero-Director General del Banco, Sr. Usera y López González

El Consejero-Director General del Banco Hispano-Americano, don Luis de Usera y López González, pronunciando sus elocuentes palabras durante el acto de la inauguración.—(Foto PAYA)

A ritmo de insospechada pujanza, van surgiendo en nuestra ciudad realidades y obras de la más variada índole. Obras que vienen a ser como un paso decisivo hacia la transformación radical y necesaria de nuestro marco urbano, para ofrecernos el Palencia moderno, que la actualidad ya está vigorosamente perfilando.

Queremos referirnos concretamente al nuevo edificio, que de ahora en adelante será sede y centro de las actividades palentinas del Banco Hispano Americano, y que con la solemnidad que el hecho exigía, fué bendecido e inaugurado en la mañana del Domingo de Pentecostés.

Magnífica contribución la de esta ejemplar entidad bancaria al progreso palentino. Así lo comprendió Palencia, que con sus primeras autoridades provinciales y locales, con sus personalidades del comercio y de la industria, quiso estar presente en tan señalada ocasión, para dar público testimonio de su agradecimiento al Banco Hispano Americano.

Para asistir al acto, procedente de Madrid y en nombre y representación del Consejo de Administración, llegó el Consejero Director General del Banco Hispano Americano, don Luis de Usera y López González, a quien acompañaban el Director General Adjunto del Banco, don Antonio Monzón Barberá; Director Regional, don Domingo Setién, con sede en Valladolid, en cuyo sector se encuadra Palencia; Director de la Sucursal de nuestra capital, don Luis Francisco Messia de la Cerda y Pita.

Por otra parte, también presidieron el acto el Excmo. y Rvdmo. Señor Obispo de la Diócesis, Dr. Souto Vizoso; Excmo. Sr. Gobernador Civil y Jefe Provincial del Movimiento, don Víctor Fragoso del Toro; Excelentísimo señor Gobernador Militar, don José González Esteban; Ilustrísimo señor Presidente de la Diputación Provincial, D. Guillermo Herrero Martínez de Azcoitia; Ilmo. señor Alcalde la Ciudad, don Vicente Almodóvar Rodríguez; Ilmo. Sr. Delegado de Hacienda, don Jaime Fernández López; Ilmo. Sr. Presidente de la Audiencia, don Benedicto Sánchez Fuentes; como antes quedó dicho, se hallaban también presentes otras autoridades provinciales y locales, representaciones del comercio, industria y agricultura y los directores de las distintas entidades bancarias palentinas.

El acto se inició a la una, con la llegada al nuevo edificio de las personalidades mencionadas, que fueron recibidas y cumplimentadas por el Director del Banco Hispano Americano, señor Messia.

Seguidamente, nuestro dignísimo Prelado procedió a la solemne bendición litúrgica del local en presencia de autoridades e invitados, que llenaban totalmente el patio de público, en la primera planta.

A continuación hizo uso de la palabra el Dr. Souto y Vizoso, para poner de relieve la importancia de la inauguración del nuevo edificio, como inestimable aportación al decoro y ornato de la ciudad, congratulándose por el indudable progreso económico del Banco Hispano Americano en Palencia, cuya mejor prueba la ofrece el inmueble construído.

Hizo interesantes manifestaciones en torno a la trascendencia económico-social del mismo, así como sobre la alta finalidad que tiene el dinero, como instrumento para lograr innumerables y necesarias empresas.

Concluyó haciendo votos por la prosperidad del Banco, instando a sus directores a continuar en la misma línea ascendente de progreso, a través del ejemplar desarrollo de cuantas actividades en el orden material y también espiritual los Bancos tienen encomendadas.

Sus palabras finales fueron acogidas con cálidos aplausos.

Seguidamente interviene el Consejero Director General del Banco, don Luis de Usera y López González.

Primeramente, agradece a nuestra autoridad eclesiástica la deferencia de haber bendecido personalmente el nuevo local del Banco. Agradecimiento que hace extensivo a las autoridades, clientes y compañeros de profesión, por haber querido dar con su presencia mayor calor y prestancia a un acto de tanta importancia para el futuro desenvolvimiento de la vida del Banco Hispano Americano entre nosotros.

Continúa manifestando, que en nombre del Consejo de Administración, que le designó para asistir a dicho acto, saluda a todos los asistentes; saludo que además de cumplir con verdadera satisfacción, supone para él un alto honor.

Dice a continuación que la inauguración llevada a cabo, viene a ser la culminación de una ya vieja aspiración. Al nacer en nuestra ciudad el Banco Hispano Americano por absorción de las actividades, que hasta entonces habían sido desarrolladas por el Banco Urquijo Vascongado, fué firme propósito de la nueva entidad bancaria lograr un domicilio social capaz y moderno, a tono con el progreso de Palencia. Pero la empresa no fué fácil, y la solución ha sido conseguida, merced a muchos trabajos y desvelos. Recuerda al respecto la gran actividad, que para dotar al Banco Hispano Americano de un domicilio decoroso, desplegó en todo momento el anterior director en nuestra ciudad, don Luis A. Polanco.

Sigue recalcando la espiritualidad, que también incumbe a las actividades de la Banca, según había claramente dejado definido nuestro Prelado, subrayando su trascendental labor en la normalidad y progreso de la economía nacional, así como para lograr auténtica estabilidad social, «porque, dijo, el Banco cumple una auténtica misión de estimular a la riqueza en orden a lograr un mayor bienestar nacional».

Dedicó luego el señor De Usera unas palabras a poner de relieve la limpia historia del Banco Hispano Americano, siempre abierto a cuantas empresas hayan podido redundar en beneficio de la comunidad nacional.

«El acto que hoy celebramos, concluyo diciendo, es algo más que bendecir e inaugurar una nueva instalación bancaria. Nuestro más firme propósito es poder servir a través de todo ello con la mayor eficacia y total entrega a la riqueza provincial, y contribuir así a su mejor engrandecimiento. Para nosotros, la más grande y sincera satisfacción será poder conseguirlo».

Al dar por terminada su breve y brillante intervención, los asistentes le tributaron un cerrado y cariñoso aplauso.

Finalmente, las autoridades y público, fueron obsequiados con un delicado lunch, servido por el Hotel «Jorge Manrique» en las dependencias del primer piso del nuevo edificio del Banco.

DONATIVO PARA FINES BENEFICOS

Con motivo de la inauguración de su nuevo edificio, el Director del Banco Hispano Americano en nuestra capital, Sr. Messia, ha visitado en la mañana de hoy, al Excmo. y Rvdmo. Sr. Obispo, Dr. Souto Vizoso, entregándole un donativo de diez mil pesetas para fines benéficos de la iniciativa de Su Ilustrísima.

Cartel de la Falange

Se pone en conocimiento de todas las productoras que se han inscrito para el viaje a Salamanca, se personen en las oficinas de Sección Femenina de FET (Menéndez Pelayo, 23), lo más urgentemente posible para un asunto de gran interés relacionado con el viaje.

Cuatro Cantones

La hora de la verdad

Palencia se ha colocado la toga y el birrete magistrales, y ya no se desposeerá de ellos hasta bien metido junio.

Es la tremendísima hora de los exámenes...

Muchos temblores y muchas emociones en el Instituto «Jorge Manrique», en la Escuela del Magisterio, en la de Artes y Oficios, en la de Maestría Industrial, en los Colegios de enseñanza media y profesional... Los libros de texto cobran ahora un valor inusitado..., en estos días se consultan sus páginas mucho más que en el conjunto del resto de los días del curso. Es el momento de las prisas, de los estudios sintéticos, de los resúmenes, y hasta de los «chuletas» y de las trampillas. El mundo estudiantil tiembla de pies a cabeza. Ahí es nada, que en unos momentos, tal vez en un solo minuto, en media docena de segundos el estudiante va a jugarse no sólo una asignatura (o dos, o tres, o el curso íntegro), sino también la tranquilidad, la calma, la felicidad y hasta la gracia rutilante del verano..., que el verano sin libros es francamente delicioso para la gente joven, mientras que con libros es una cuesta más dura que la de los meses invernales...

Pues son estos los días; un magnífico regalito del mes de mayo, en su escapada..., la incertidumbre de los exámenes...

La hora ha sonado. Palencia tiene su birrete y su toga, y quiere ser justa. Para la juventud estos momentos son algo así como una terrena y tremebunda «hora de la verdad».

La auténtica juventud

Comienzan la «semana de la juventud».

Bonita iniciativa.

Ser joven es algo grande. Algo que no se compra con dinero.

A lo largo de esta semana, deportes, exposiciones, actos culturales..., y todo ello bajo el signo de la juventud.

Debiera, además, ser esta semana el marco en el que todo el mundo se sintiese joven, y fuese aprendiendo poco a poco a ser joven.

Y es que la juventud no solamente son los años. Suele acontecer que en los plenos veinte años se puede ser un viejo prematuro, mientras que hay ancianos animosos, con espíritus emprendedores, abiertos, luminosos. No sólo está la juventud metida en un marco cronológico. Es cierto que el cuerpo ágil, fuerte, vigoroso, flexible, es el mejor resorte para sentir la plenitud feliz de la juventud..., pero también es verdad que esa felicidad íntima la podemos lograr en cualquier edad.

Ser joven..., he aquí algo que debiéramos proponernos todos. Para la juventud es la vida. Quien se considere viejo, está perdido. Aun en los noventa y tantos años puede esconderse la gracia de la juventud de espíritu.

Una magnífica tarea que puede imponerse el mundo, la sociedad, el hombre..., salir de su encanijamiento, no considerarse gastado, sino antes bien pensar y considerar que está en plenitud. La vida así es más bella.

Palencia inicia la «semana de la Juventud», al amparo de la fiesta anual de San Fernando... ¡Qué magnífica lección la de estos seis días si un buen puñado de palentinos lográsemos conquistar en ellos la gracia de la juventud de espíritu...!

La peregrinación, en ruta

La peregrinación palentina a Lourdes ha iniciado su marcha.

Al comenzar la tarde de hoy la caravana comenzó su marcha espiritual hacia el país galo, para llevar el homenaje de esta mariana tierra hasta la gruta de las apariciones de la Señora...

Son ya las estribaciones del mes de Mayo, que el fervor dedica especialmente a Santa María, cuando este homenaje, esta pleitesía tiene lugar. Durante día y medio las plegarias palentinas se estremecerán en el lugar mismo en que a la Señora le plugo aparecerse a Bernardita.

Será Palencia, que estará presente en la hora mariana de Lourdes..., y para dar más hondura a su marcha, ha querido tener como despedida última la charla impalpable con «La Morenilla». Antes de comenzar la peregrinación, todos los asistentes se reunieron en torno a la Santísima Patrona de Palencia. Es como si la Señora de Palencia hubiera querido poner en las manos peregrinas el mensaje alto y sublime para la Señora de Lourdes..., la misma Santa María, acogida a dos distintas advocaciones. Es el signo mariano campeando en esta marcha que Palencia ha comenzado, y que con la ayuda de Dios culmine fecundamente.

El crimen de Aguilar de Campoo

Parece ser que se cuenta con nuevos datos y huellas, que serán definitivos para la captura del sádico autor del horrendo crimen cometido en Aguilar de Campoo, y del cual fué víctima una joven de 17 años del pueblo de Lomilla.

Al parecer, la Policía ha logrado su identificación, incluso fotográfica, por lo cual cabe esperar que de un momento a otro pueda ser detenido, concluyendo así la tensión mantenida en torno a este suceso.

A fin de no entorpecer la labor de la Justicia, silenciamos hoy otros detalles. Tan pronto como el criminal sea hallado, podremos ofrecer a nuestros lectores la versión exacta del horrendo asesinato.

CIRCO DE FRANCIA

Instalado en Batán de San Sebastián (detrás HH. Maristas)

GRANDIOSO EXITO DE TODA LA COMPAÑIA INTERNACIONAL DE

CIRCO Y FIERAS

HOY LUNES

2 grandes funciones 2

A las 7'45 tarde

y 11 noche

No dejen de admirar este maravilloso espectáculo, ya que su estancia en Palencia será por muy breves días

APTO PARA TODOS LOS PUBLICOS

Nota.—Todos los días, de 11 de la mañana en adelante, VISITA A LAS FIERAS. Comida a las 12 del mediodía. Se compran caballerías para la comida de los leones

OFERTAS EN EL CIRCO

BANDA DE MUSICA

Programa de las obras que interpretará la Banda Municipal el día 27 de mayo de 1958 en la Plaza Mayor, a las 12'45 de la mañana.

Primera parte

«Alhambra granadina», Pasodoble, R. Adrián; «La alegría del batallón», Selección, J. Serrano; «Voces de primavera», Valses sinfónicos, J. Strauss.

Segunda parte

«Raymond», Obertura, A. Thomas; «La tempestad», Selección, R. Chapí; «Lope», Pasodoble, García Pastor.

El Director, **Andrés Moro.**

Rapidez en sus envíos a BILBAO

TRANSPORTES POSADAS

PALENCIA: Plaza Benito Lewin, 1. Teléfono 2463
BILBAO: Huertas de la Villa, 13. Teléfono 45147

M.C.D.2022

Los "grandes" del fútbol pasan a los cuartos de final de la Copa

Español y Valladolid jugarán un desempate el martes

Barcelona-Valencia, será el "choque" fuerte de la próxima eliminatoria

LOS CUARTOS DE FINAL DE LA COPA

Madrid, 25.—En los locales de la Real Federación Española de Fútbol se han celebrado el sorteo para los Cuartos de Final de la Copa de S. E. el Generalísimo, bajo la presidencia de D. Antonio de la Fuente Chaos, presidente del máximo organismo. El secretario general Sr. Ramírez sacó las bolas correspondientes. El sorteo ha dado el siguiente resultado:

Barcelona-Valencia.

Las Palmas-Atlético de Bilbao.

Madrid con el vencedor del partido de desempate Valladolid-Español.

Jaén Real Sociedad.

Los partidos se jugarán en los campos de los clubs citados en primer lugar el próximo día 1 y los de vuelta el 8 en los campos contrarios.—Alfil.

EL DESEMPATE REAL VALLADOLID-DEPORTIVO ESPAÑOL EN EL BERNABEU

Madrid, 25. — El partido de desempate entre el Real Valladolid y el Español de Barcelona, se jugará el próximo martes, día 27, a las seis de la tarde en el Estadio Santiago Bernabeu.—Alfil.

Deportes

Suplemento deportivo de DIARIO-DIA. Jornada del domingo día 25 de Mayo de 1958

Ocho goles marcó el Barcelona

Se dice que el Zaragoza jugó frente a los catalanes "con precauciones defensivas"

BARCELONA, 8; ZARAGOZA, 0

Barcelona, 25. — Alineaciones:

Barcelona: Ramallets; Olivella, Brugué, Segarra; Vergés, Gensana; Tejada, Kubala, Martínez, Suárez y Basora.

Zaragoza: Lasheras; Carbayo, Torres, Bernadó; Aitor, Manolín; Domingo, Estiragués, Lara, Murillo y Vila.

Arbitró el señor Vila.

Partido de neta superioridad azulgrana, como demuestra el resultado. La goleada se produjo

KUBALA

pese a las precauciones defensivas del Zaragoza, que retrasó a Estiragués a medio.

A los 9 minutos, una gran jugada de todo el ataque barcelonés termina con centro de Kubala a Martínez y éste cae entre dos contrarios. El árbitro señala penalty, que es protestado por el público. Kubala lo transforma en el primer gol. El Barcelona permuta después a sus extremos. A los 33 minutos, pase de Segarra a Martínez y de éste a Kubala, que marca el segundo. A los 43, después de un córner, centra Suárez y Martínez, de cabeza, consigue el tercero.

Al reanudarse el juego, Vergés, lesionado en el primer tiempo, pasa a extremo izquierdo, con Tejada en la derecha y Basora de medio. Apenas puesto el balón en juego, en la primera jugada, el Barcelona consigue el cuarto tanto obra de Suárez, de tiro raso junto al poste. A los 4 minutos, Olivella lanza un pase profundo de Tejada, que gana la acción a la defensa, burla la salida de Lasheras y marca el quinto. Tres minutos después, gran jugada de Kubala con tiro que da en un poste y de un poste al otro, saliendo el balón hacia fuera, pero Tejada lo incrusta en la red. A los 11 minutos, el Barcelona vuelve a su alineación inicial. A los 19 minutos centro de Tejada y cabezazo de Martínez, que marca el séptimo, y a los 27, Suárez, desde lejos, lanza un disparo, falla Lasheras y al Barcelona remacha su goleada con el octavo.

Gómez Arribas arbitró bien, excepto en la jugada del penalty, en la que actuó con extrema rigurosidad.—Alfil.

Partido "feo y brusco" en Zorrilla

El Valladolid empató en el último minuto con un gol de Tini

VALLADOLID, 2; ESPAÑOL, 2

Valladolid, 25. — Alineaciones:

Valladolid: Arbé; Pontoni, Lesmes, Tini; Matito, Gallet; Ribera, Rodríguez I, García, Paz y Rodríguez II.

Español: Vicente; Sastre, Abel, Faura; Vilches, Casamitjana; Torres, Coll, Benavidez, Szolinok y Aguirre.

El arbitraje del señor Ortiz de Mendivil, correcto.

A partir de la primera mitad del primer tiempo, durante el que se jugó con gran entusiasmo y, ráfagas de buen juego por parte del Valladolid, el encuentro degeneró en una pelea brusca y de poca calidad. La delantera del Valladolid, con el bisoño García en el centro, adoleció de compenetración y, en muchas ocaciones, malogró varias ocasiones que le hubieran dado una amplia victoria. Cuando al final del encuentro se recurrió a poner en este puesto a Tini, estando el Español con un tanto de diferencia, se logró el empate final. Fué el Valladolid en marcar primero por mediación de Paz a los 20 minutos, al rematar un servicio de Rivera. En una briosa arrancada del Español, Tini, estando bajo los palos, tocó el balón con las manos cuando iba hacia la red. Pitado el correspondiente penalty, se encargó de tirarlo Sastre que, hábilmente, marcó el tanto del empate.

En la segunda mitad se impusieron los nervios y surgieron las brusquedades, parándose, por esta causa, el juego en muchas ocasiones. A los 7 minutos, después de una jugada de Torres, éste tira por bajo y marca el segundo gol españolista. El juego es de pobre calidad por parte de los vallisoletanos. Cuando faltaba un minuto, Tini dispara en corto y establece el empate. Destacaron por los locales, Paz, Lesmes, Pontini y Tini. Por el Español, Benavidez, Torres y Sastre. El arbitraje, deficiente.—Alfil.

Señora ¿sabe usted que ahora puede limpiar sus cristales sin agua?

Con CRISTASOL los limpiará en un momento y sin cansarse. Se rocía con el mismo frasco sobre el cristal... se frota con un paño... ¡y ya está!

CRISTASOL disuelve instantáneamente el polvo y la suciedad que se acumulan en los cristales y los deja limpios y relucientes. Pruébelo.

Se inician en Oporto los Campeonatos mundiales de hockey sobre patines

España derrotó (9-1) a Holanda en la primera jornada, pero "tropezó" frente a Bélgica (empate a dos)

XIII CAMPEONATOS MNUDALES DE HOCKEY SOBRE PATINES

Oporto, 25. — En el Palacio de los Deportes, de Oporto, y con asistencia de 10.000 espectadores, la totalidad de su capacidad se han iniciado ayer los XIII campeonatos mundiales de hockey sobre patines, con la participación de diez equipos.

Los dos países que son favoritos, España y Portugal, jugarán el último partido del torneo. Para este partido han sido solicitadas más de 30.000 localidades.

En el segundo partido de la noche, España venció a Holanda por 9-1. Los equipos se alinearon de la siguiente forma:

España: Larso, Bronat, Parella, Gallén y Roca. Sustituto, Puigbó.

Holanda: Riecker, Asperen, Dinter, Jensn y Ekering. Sustitutos, H. Jansen y Rooyen.

Arbitró Winter.—Alfil.

BELGICA Y ESPAÑA, EMPATARON A 2

Oporto, 25. — Bélgica y España han empatado a 2, en el tercer partido del segundo día del campeonato mundial de hockey sobre patines.

Al terminar el primer tiempo, Bélgica ganaba por 2-0.

El equipo belga marcó a los 7 y 16 3/4 minutos del partido.

Iniciada la segunda parte, España marcó al 1/4 de minuto y a los 4 minutos, pero no pudo forzar la victoria.

El público se mostró abiertamente partidario de los belgas, a cuyos jugadores animó a lo largo del partido, sobre todo, en el segundo tiempo.

Marcaron por Bélgica Larulle y Bokers.

Por España, marcaron Puigbó y Gallén.

España jugó con más técnica y los pases de Boronat, Rocca y Gallán, en varias ocasiones, hicieron creer al público que conseguirían una fuerte victoria, pero los belgas, después de marcar sus dos goles se mantuvieron a la defensiva.

Al terminar el partido, los jugadores belgas parecían estar totalmente agotados.

Las alineaciones de ambos equipos fueron las siguientes:

España: Largo, Parella, Boronat, Rocca y Gallén. Reservas, Puigbó, Sabater y Zabala.

Bélgica: De Hey, De Vos, Beckers, Laruelle, De Becbokers. Reservas, Weynen y Verlevedt.—Alfil.

FRANCIA Y HOLANDA VENCIERON A DINAMARCA E INGLATERRA RESPECTIVAMENTE

Oporto, 25. — En el primer encuentro de hoy correspondiente al campeonato del mundo de hockey sobre patines, Francia venció a Dinamarca por 13-1. El primer tiempo terminó con el resultado de 7-0.

En el segundo partido, Holanda venció a Inglaterra, por 3-1. El primer tiempo terminó con empate a un tanto.—Alfil.

PORTUGAL, 6; SUIZA, 1

Oporto, 25. — En el cuarto partido de hoy, del campeonato mundial de hockey sobre patines, Portugal venció a Suiza por seis a uno. El primer tiempo finalizó con el resultado favorable a Portugal, de dos a uno.—Alfil.

ESPAÑA, 21; DINAMARCA, 0

Oporto, 25. — Resultados de los partidos de Hockey sobre Patines, correspondientes al Campeonato Mundial, celebrado esta noche;

Holanda, 6; Alemania, 4.

Portugal, 6; Francia, 0.

Italia, 4; Inglaterra, 1.

España, 21; Dinamarca, 0.

El equipo español estableció un récord difícil de igualar al marcar 21 tantos sin permitir a los daneses que se apuntasen ningún tanto.

La exhibición fué magnífica; Puigbó, marcó doce tantos. Todo el equipo jugó con gran seguridad y ha confirmado ser el favorito del actual Campeonato.

También en Mestalla hubo goleada

Los delanteros valencianos se mostraron muy eficaces frente al Real Gijón

VALENCIA, 7; GIJON, 0

Valencia, 25. — Alineaciones:

Valencia: Goyo; Fernando, Quincoces, Sócrates; Piquer, Sendra; Mañó, Fuertes, Ricardo, Pasieguito y Seguí.

Gijón: Sión; Armendáriz, Altisén, Castañar; Cabal, Pellicer; Antonin, Pla, Ortiz, Beimpica y Sánchez.

Arbitró el colegiado madrileño Marrón.

El Valencia, que jugó a favor del viento, dominó ampliamente en los primeros minutos, marcando a los cuatro su primer tanto al tirarse un golpe franco con entrega de Ricardo a Seguí, que remató y el balón, ayudado por el viento, se coló por la escuadra. Es el primer tanto del Valencia, que dos minutos después aumentaba la diferencia con otro tanto

PASIEGUITO

conseguido por Pasieguito al recibir un pase de cerca para marcar en forma difícil. Ricardo también estuvo a punto de anotarse otro tanto, pero falló el remate en última instancia. Después de colocarse el marcador en 2-0, cedió la presión valencianista y el Gijón reaccionó bien, realizando buenas jugadas en el centro del campo, sin apenas profundizar en el área. A los 16 minutos, Ricardo hace una buena jugada driblando a dos contrarios y rematando defectuosamente. Se llega al descanso con 2-0.

En la segunda parte el juego tiene poca emoción en los primeros minutos, siendo nivelado. A los seis minutos Sendra sufre un encontronazo y tiene que ser retirado del campo y permaneció fuera de él más de un cuarto de hora. Cubre su puesto Pasieguito, quedando el Valencia con diez hombres y su ataque con cuatro. A los 15 minutos, Mañó centró retrasado y Fuertes empalmó un gran tiro que se convirtió en el tercer tanto. Poco después, a los 21 minutos, reapareció Sendra. A los 25 minutos, Fuertes resolvió otro pase de Mañó y marcó el cuarto gol. Otra vez el Valencia se vió con diez hombres al retirarse del campo Ricardo a los 33 minutos. A los 39 minutos, Fuertes, a pase de Piquer, marca el sexto. Fuertes se retira, quedando otra vez el Valencia con 10 hombres. A los 40 minutos, Ricardo recibe un balón avanzado y burlando a los defensas y al portero, de forma espectacular marca el séptimo gol para el Valencia.

En el Valencia destacaron todos los delanteros, especialmente Pasieguito, Seguí, Mañó, Sendra y Quincoces. El Gijón, que ha realizado buenas jugadas en el centro del campo, estuvo carente de profundidad. A partir del segundo gol todo el equipo se vino abajo.—Alfil.

Jaén ganó en Granada

"Naufragó" el equipo de Los Cármenes

GRANADA, 0; JAEN, 2

Granada, 25.—Alineaciones:

Granada: Piriz; Vicente, Méndez, Larrabeiti; Kaiku, Baena; Jaco, Pellejero, Mauri, Rius y Navarro.

Jaén: Barca; Anchia, Oliva, Cifuentes, Cerrillo, Estenada; Mendi, Bermúdez, Sará, Atienza y Alvarez.

Arbitró Rey, enérgico.

El Granada, con una alineación que no ha gustado a nadie se ha desenvuelto deficientemente y ha realizado quizá el peor partido de la temporada. Sus hombres no acertaron nunca ante el marco contrario y su desenvoltura en el terreno de juego dejó mucho que desear, igual que su fondo físico.

Los goles se produjeron ambos en la primera mitad. El primero a los veinte minutos, obra de Sará, al recoger un centro de Mauri, al hacerse éste con la pelota en un choque de la defensa granadina. A los treinta y seis minutos subió al marcador el segundo tanto en un desconcierto total de la defensa granadina, aprovechado por Atienza de tiro fuerte y esquinado que le valió para batir por segunda vez a Piriz.

Del conjunto granadino no merece destacarse a nadie. Todos han naufragado totalmente. Entre los visitantes, todos han puesto un interés y un corazón dignos de todo elogio. --Alfil.

«LAND-ROVER»

COSECHADORAS «AKTIV-SANTANA»

Entrega inmediata, solamente precisamos certificación de la Sección Agronómica

Concesionarios para Palencia y su provincia:

«PALENCIA AGRICOLA, S. L.»

Teniente Velasco, 2

¿Conoce Vd. las

LUBE

de 99 y 125 c.c. modelo "S"?

Concesionario exclusivo:

AUTO - LOCOMOCION

Mayor, 14 - PALENCIA

Fase de ascenso de Tercera a Segunda División de Liga

El Burgos empató en campo ajeno y la Ponferradina tuvo una apretada victoria frente al Baracaldo

Fase campeones:

Entrego, 3; Turista, 1

Ponferradina, 2; Baracaldo, 1

Ejea, 0; R. Unión, 3

S. Andrés, 2; Lérida, 2

Mallorca, 5; Mestalla, 0

Elche, 8; Jerez Ind., 0.

Fase subcampeones:

Orense, 9; Langreano, 2

Galdácano, 2; Burgos, 2

Mirandés, 4; Amistad, 1

Castellón, 5; At. Baleares, 3

Iliturgi, 4; Cartagenera, 3

Manchego, 2; Utrera, 1.—Alfil.

¡Si los hombres tuvieran que lavar...!

Lavadora «AGNI» comprarían sin dudar

PIDALA EN LOS PRINCIPALES ESTABLECIMIENTOS

Aunque el Sevilla ganó por 2-0, quedó eliminado

Se lesionó el defensa Campanal

SEVILLA, 2; LAS PALMAS, 0

Sevilla, 25.—Alineaciones:

Sevilla: Javier; Santin, Campanal Valero; Pepín, Ruiz Sosa, Arsenio, Diéguez, Gómez, Arza y Oviedo.

Las Palmas: Pepín; Pantaleón, Costa, Beneyto; Torres, Villar; Paquillo, Felo, Campa, Silva y Marcial.

Arbitró el señor Zariquiegui.

De salida el Sevilla presiona y Diéguez lanza un disparo que sale fuera. Felo se arroja al suelo, sin motivo, y provoca las protestas del público. Más tarde vuelve a hacerlo cuando hablaba con el árbitro. A los diecisiete minutos Campanal resulta lesionado y se retira del terreno de juego con ligera conmoción. Gómez lanza un disparo que sale fuera. A los veintidós minutos, Ruiz Sosa saca una falta y Arsenio, de cabeza, marca el primer tanto sevillista. A los treinta y tres minutos, Oviedo lanza un magnífico saque de esquina y el portero canario realiza una gran parada. poco después es el canario Beneyto el que dispara y el balón sale fuera rozando el palo. A los cuarenta y tres minutos, Oviedo, solo ante la puerta, falla un tanto cantado.

En el segundo tiempo reaparece Campanal, pero ocupa el puesto de extremo derecha, mientras Arsenio sube a la media y Pepín pasa a la defensa. A los cuatro minutos, Pepín centro un balón, pero Gómez, aunque en buena posición, no hace nada por rematar. El portero canario neutraliza un gran disparo de Arza. A los once minutos se interrumpe el juego por lesión de Felo que se incorpora poco después. El Sevilla, que domina, consigue forzar varios córners. Van transcurridos treinta y cinco minutos de juego de esta segunda parte cuando Arza lanza una falta y Pepillo, en buena posición, dispara a la red. Hasta el final domina el Sevilla mientras Las Palmas se repliega.

Destacaron por el Sevilla, Diéguez, Santin y Arza. Por los canarios, Pepín, Pantaleón y Paquillo. El arbitraje de Zariquiegui, deficiente.--Alfil.

EXPORTADORES DE CEREALES

Solicita representación para Asturias, Agente Comercial Matriculado. Apartado, 34. Avilés.

Con un solo gol ha salvado la eliminatoria la Real Sociedad

Osasuna, "fuera de combate"

REAL SOCIEDAD, 1; OSASUNA, 0

San Sebastián, 25. — Real Sociedad: Araquistain; Irulegui, Ansola, Elizondo; Gordejuela, Peporro; Paz, Sarasqueta, Laguardia, Lacalle y Segurola.

Osasuna: Eizaguirre; Egaña González, Ciaurriz; Marañón, Glaria; Recalde, Glaria II, Sabino, Alberto y Cerdán.

Arbitró Asensi, imparcial, pero pitando demasiado.

Lleno completo en Atocha, con nutrida representación navarra. Comenzó el juego con dominio local, combi-

EIZAGUIRRE

nándose bien los delanteros, pero sin remate. Se registran esporádicas escapadas del Osasuna y a los 19 minutos, un disparo de Sarasqueta lo detiene Eizaguirre muy bien. A los 24, en un rebote de la defensa, Laguardia marca el único gol de la tarde. Sigue el dominio local, pero los navarros no se entregan. La segunda parte es algo más movida. El Osasuna realiza brillantes jugadas muy peligrosas por el ala izquierda. Entre los minutos nueve y veintidós, vuelve a dominar la Real. Eizaguirre salva un gol rematado por Sarasqueta. El Osasuna fuerza tres córners en busca del empate, pero se llega al final sin alterarse el marcador. Se sacaron siete córners por cada bando. Los mejores de la Real, Ansola, Gordejuela y Peporro; y del Osasuna, Ciaurriz y Cerdán.—Alfil.

El Atlético de Bilbao volvió a ganar al Celta

Arieta marcó el único gol de Balaídos

CELTA, 0; AT. DE BILBAO, 1

Vigo, 25. — Celta: Manolín; Quinocho, Villar, Seoane; Marín, Toni; Gausi, Azpeitia, Mauro, Vigo, Escobar.

Atlético: Carmelo; Orúe, Garay, Canito; Mauri, Etura, Arteche, Aguirre, Arieta, Uribe, Gainza.

Arbitró Echevarría, protestado.

Comenzó dominando el Atlético. En un choque con Carmelo, Vigo, se lesiona y abandona el terreno. Después el dominio es céltico, pero sus interiores carecieron de profundidad, siendo bien cortados sus avances por la defensa bilbaína. Tampoco los avances del Atlético dieron sensación de peligro. El Celta modifica sus líneas pasando Escobar a extremo derecho y Vigo a izquierdo. En el segundo tiempo ambos conjuntos dominan mejor el balón, especialmente el Atlético. A los veinte minutos un avance de Arteche origina un gran lío ante la puerta céltica y el mismo jugador dispara pero el balón da en un poste. A los 23 en jugada de Uribe que centra hacia atrás permite a Arieta, de cabeza, llevar el balón a las mallas. Hasta el final el juego es soso y el Atlético logra algunas ocasiones para marcar, en especial una de Gainza, que tira fuera solo ante el marco.

Lo único destacable ha sido la labor de ambas líneas defensivas. La del Atlético, bien apoyada por sus volantes y la local, por Toni.—Alfil.

SANTIAGO ARTECHE

FABRICA DE HARINAS

Oficinas y Almacén: Calle Alfonso X, el Sabio, 5

(antes Angelinas)

VENTA DE PIENSOS

El Licor preferido

"CACAO VARELA"

M.C.D.2022

RESULTADOS Y CLASIFICACIONES

COPA DE SU EXCELENCIA EL GENERALISIMO

OCTAVOS DE FINAL

Barcelona-Zaragoza	8-0
Valencia-Real Gijón	7-0
Sevilla-Las Palmas	2-0
Granada-Real Jaén	0-2
Real Sociedad-Osasuna	1-0
Celta-At. Bilbao	0-1
Valladolid-Español	2-2

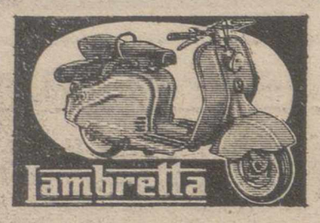

SEGUNDA DIVISION

GRUPO PRIMERO

Resultados:

Tarrasa-Sabadell	1-3
La Felguera-Indauchu	0-3
Avilés-Coruña	1-1
Oviedo-Sestao	2-0
Basconia-Rayo Vallecano	0-0
Eibar-Condal	1-2
Santander-Caudal	2-1
Ferrol-Gerona	3-0
Leonesa-Alavés	1-0

SI SON CEBRIAN...
NO HAY ENGAÑOS... PUEDE VD. LLAMARLOS PAÑOS

Pañerías CEBRIAN

Clasificación

	J.	G.	E.	P.	F.	C.	Pn.
1.—Real Oviedo	33	20	8	5	71	22	48+14
2.—Sabadell	33	22	4	7	58	28	48+16
3.—Santander	33	18	4	11	58	45	40+ 6
4.—Indauchu	33	15	7	11	61	40	37+ 5
5.—Condal	33	15	5	13	51	40	35+ 3
6.—Rayo Vallecano	33	12	10	11	44	41	34+ 2
7.—Alavés	33	13	7	13	46	42	33+ 1
8.—Baconia	33	12	9	12	39	51	33— 1
9.—Sestao	33	12	8	13	40	47	32
10.—Gerona	33	13	5	13	51	57	31— 1
11.—Ferrol	33	12	6	15	43	57	30— 4
12.—Avilés	33	11	8	14	51	80	30— 4
13.—Coruña	33	13	4	16	49	53	30— 2
14.—Tarrasa	33	12	6	15	56	58	30— 4
15.—Leonesa	33	11	6	16	38	45	27— 6
16.—Caudal	33	10	7	16	31	40	27— 5
17.—Eibar	33	8	9	16	39	52	25— 9
18.—La Felguera	33	8	7	18	38	67	23—11

Ofrecemos la posibilidad de un verdadero
AHORRO
Compre sus mantas en
DAVID RODRIGUEZ, S. A.
Mayor Pral., 238

TERCERA DIVISION

GRUPO SEGUNDO

Resultados:

Eldense-Tenerife	3-3
Extremadura-Alcoyano	2-1
R. Huelva-Cádiz	4-1
At. Ceuta-Córdoba	3-2
Hércules-Murcia	0-1
Plus Ultra-Alicante	2-0
Jerez-Málaga	2-3
San Fernando-Betis	2-2
Levante-Badajoz	4-0

CALLE MAYOR, 113...
¿Y EL PAÑO QUE VD. MERECE...?
Pañerías CEBRIAN

Clasificación

	J.	G.	E.	P.	F.	C.	Pn.
1.—Real Betis	33	17	6	10	63	42	40+ 8
2.—Murcia	33	15	7	11	52	40	37+ 5
3.—Levante	33	15	7	11	64	46	37+ 3
4.—Plus Ultra	33	13	10	14	55	50	36+ 2
5.—Tenerife	33	14	8	11	59	39	36+ 4
6.—Extremadura	33	15	5	13	50	58	35+ 1
7.—San Fernando	33	14	7	12	49	43	35+ 1
8.—Eldense	33	14	7	12	55	64	35+ 1
9.—Hércules	33	14	6	13	55	53	34
10.—Badajoz	33	14	6	13	55	50	34+ 2
11.—Cádiz	33	13	7	13	44	60	33+ 1
12.—Córdoba	33	13	7	13	56	60	33+ 1
13.—Huelva	33	13	6	14	49	52	32— 2
14.—Jerez	33	12	8	13	50	43	32— 2
15.—At. Ceuta	33	13	6	14	41	48	32— 2
16.—Málaga	33	12	6	15	55	54	30— 2
17.—Alicante	33	9	5	19	41	62	23— 9
18.—Alcoyano	33	8	4	21	52	68	20—12

VESTIR BIEN... COSA FACIL
SI
Pañerías CEBRIAN
SE LO HACE

LEA USTED TODAS LAS SEMANAS NUESTRO SUPLEMENTO AGRICOLA.

PERSIANAS GRADULUX
REPRESENTANTE:
FLORENCIO GUERRA
República Argentina, 4 — Teléfono 1661

MOSAICO DEPORTIVO

Bay ganó el Gran Premio automovilista de Madrid

Bover se adjudicó la primera etapa de la Vuelta Ciclista al Sureste

"Records" en los Juegos Olímpicos Asiáticos

GRAN PREMIO AUTOMOVILISTA

Madrid, 25. — Rodolfo Bay, con "Lotus-Le Mans" y "Seat 600", ha sido el vencedor absoluto del "Quinto Premio Automovilista Sport, Primer Premio Madrid", celebrado esta mañana en el circuito de la Casa de Campo ante una auténtica muchedumbre y con asistencia del Ministro de Asuntos Exteriores y del Delegado Nacional de Educación Física y Deportes entre otras personalidades que ocupaban el palco presidencial.

Esta prueba, organizada por la Federación Española de Automovilismo y R. A. C. de España, a beneficio del Montepío del Cuerpo General de Policía, corresponde al calendario deportivo del las fiestas de San Isidro.

La prueba se ha disputado sobre un difícil circuito de 3.450 metros, totalmente abarrotado de público. La mañana soleada y fresca contribuyó al esplendor del espectáculo.

Comenzó con la prueba de categoría epecial para coches de fabricación nacional, tomando parte nueve máquinas "Seat 600", "Renault-Fasa" y "Seat 1.400", en la que apenas hubo competencia entre los coches de su misma clase, salvo en la lucha que en los "Seat" grandes tuvieron Vega y del Bosch, para el segundo puesto. Se retiró por avería Guío, en la tercera vuelta.

Clasificaciones, con tiempos extraoficiales:

"Seat 600", doce vueltas, Bay, 39' 17"; de Alzaga, 39-45-1/10; Pedro de Alzaga, 4-3; vuelta más rápida, novena, de Bay, a 76,520.

Clase "Renault Fasa", doce vueltas. "Farfoyo", 34-52; Atila, 34-55; 1/1; vuelta más rápida, doce, D. Atila, 72,800.

Clase "Seat 1.400". Quince vueltas. Celaya, 33-17-3/10; Vega, 35-59-4; Milán del Bosch, 33-59-7/1; vuelta más rápida, trece y catorce, de Celaya, a 80,596.

A continuación se corre para coches de la clase "Gran turismo normales y mejorados de más de 1.600 cc.", con veinte vueltas. Durante la prueba sufrió un accidente el piloto Alfonso Solana, en la vuelta catorce, sufriendo el "Alfa Romeo" que tripulaba un despiste en la entrada de una curva, para tropezar con las defensas. El piloto no sufrió daño serio, aunque sufre lesiones leves que le impidieron continuar la prueba. Ganó fácilmente Gerardo de Andrés, con un potentísimo "Mercedes 300", al que sacó un tiempo de 43' 19" 7/10, con promedio de 95,526, sin que los restantes participantes pudieran hacer hada ante la superioridad de esta máquina sobre las suyas. Después se clasificaron: Conde Carlat, con "Lancia", 45-36-3/1; Manuel Mendes, Portugal, con "Triumph", en 43-24-7/1, a una vuelta. Presentó reclamación, que fué desestimada. Joao Mon, de Portugal, con "Lancia", 44-57-9/10, a una; Carlos Mach Broca, con "Mercedes 300-L", 45-32 1-/10, a dos vueltas; vuelta más rápida, de Andrés, la doce, con 97.940.

En tercer lugar se corre una prueba para coches de las series "A", "B" y "C", en la que tomaron parte trece participantes, con veinte vueltas al circuito.

Quedó fuera de carrera por avería el "Renault" del portugués Da Silva, y mediada la carrera abandonó por igual causa el "SSAB 93", de Juan José Giró. En la segunda, también se retiró durante breves instantes Moceleck, con "Peugeot", realizando Fábregas, con "Alfa Romeo B. G. TI", la carrera de punta a punta en primer lugar de su categoría, así como Sala Soler, también con "Alfa Romeo", en la "C".

Clasificaciones: "A".—Lobo Landa, con "SSAB 93", 50-47-1/10; Da Silva, Portugal, con igual marca, 52-29, a dos vueltas. Vuelta más rápida, cuarta, de Percebe, a 86'650. Clase "B".— S. Fábregas, con "Alfa Romeo", en 45-41-7/10; X X, con igual marca, en 49-26-9/10. Vuelta más rápida, doce, de Fábregas, a 93,330. Clase "C".—Sala Soler, con "Alfa Romeo", 47-6; Bautista, con igual marca, tipo 1.900 cc., 47-20-7/10. Vuelta más rápida, trece, de Sala Soler, a 90,524.

Pol último se disputó la gran prueba para coches clases "D", gran turismo, normales y mejorados, hasta 1.600 cc.

Las treinta vueltas fueron un verdadero paseo para el "Lotus", de Bay, que no tuvo competidor. Hubo lucha para los tres lugares siguientes, destacando la defensa de este lugar que hizo Fábregas con su "Alfa Romeo S. G. Veloce", en pugna con el portugués Magalhaes, con "Alfa Romeo G. Sprint" y Vals, que conducía un coche de la marca y tipo del vencedor. Se retiraron Jesús Sáiz, avería, y Luis Domingo Kigual. Sufrió un despiste Luis Roa, quedando su coche, "Porsche" atravesado en la pista después de chocar con las defensas, pero pudo contnuar, y el portugués tuvo la mala suerte de ver averiado su coche cuando sólo faltaban dos vueltas, y abandonó. La ventaja de Bay llegó a ser de dos vueltas y hubo momentos en que rodó en las dos rectas a cerca de 200 kilómetros hora, velocidad que no podía mantener en la parte estrecha del circuito, en la que precisamente tienen entrada y salida las peores curvas del recorrido. No obstante, cubrió la vuelta más rápida a una velocidad de 108'993 por hora y cuando dió la vuelta de honor recibió una clamorosa ovación.

Clasificación extraoficial:

Rodolfo Bay con "Lotus le Mans", 1-2-17-8/10 y a una vuelta:

S. Fábregas con "Alfa Romeo G. S. Veloce", 1-3-20-6/10.

Valls con igual coche y tipo, 1-3-20-6/10.

Bos Medina con "Porsche G. S.-Carrara", 1-3-54.,.

A dos vueltas Bautista con igual coche y tipo del anterior, en 1-2-9-9/10.

J. Milans del Bosch "Alfa Romeo", 1-3-27-2/10.

Tomaron salida en esta primera prueba trece coches dos de ellos portugueses.—Alfil.

LA PRIMERA ETAPA DE LA VUELTA AL SURESTE DE ESPAÑA

Lorca (Murcia), 25.—Se ha corrido la primera etapa de la Vuelta ciclista al Sureste de España Murcia-Lorca, con el puerto puntuable de Espuña. Venció al sprint Boyer en 2 horas 29 minutos y 9 segundos. Entraron a continuación Bernardo Ruiz, Tomás, Trobat, Bibiloni, Guardiola, Michelon, Amor, Manyanequ y Más. El puerto de Espuña fué coronado en primer término por Barceló seguido de Bernardo Ruiz, Guardiola y Trobat.—Alfil.

CICLISMO DEL FRENTE DE JUVENTUDES

Talavera de la Reina, 25.—La primera etapa de la carrera ciclista organizada por el Frente de Juventudes en esta provincia, se ha celebrado hoy, por la tarde, con el recorrido Toledo-Talavera de la Reina, con un total de 84 kilómetros. A las cinco menos cuarto se dió la salida a los corredores en número de 45, de la plaza de Zocodover, de Toledo. Llegó en primer lugar a la meta instalada en el campo de deportes de Educación y Descanso de Talavera, Eugenio Rojas, que invirtió en el recorrido dos horas y cuarenta y cinco minutos. En segundo lugar se clasificó Joaquín Polo, con 2-45-2; en tercero, Antonio Cordero, con 2-45-5 y en quinto, Angel Avilés, con 2-45-7. La media horaria fué de 30 kilómetros, con fuerte viento de cara en más de la mitad del recorrido.—Alfil.

TRIUNFO RUGBISTA ESPAÑOL

Barcelona, 25.—La jornada rugbysta internacional se ha inclinado a favor de los colores nacionales. En San Baudilio, la Samboyana ha vencido al Lavalanet por 21 tantos a 14.

Por su parte, el Juventud Picadero se impuso al Stade de Ruthenois por 37 a 19.—Alfil.

RUGBY EN BARCELONA

Sabadell, 25.—En el campo de la Cruz Alta se celebró el partido internacional de rugby entre el Club Nataci Barcelona y el U. S. S. Chalebroise de la localidad francesa de Chalabre, partido que finalizó con la victoria barcelonesa por catorce a cinco.—Alfil.

INAUGURACION EN TOKIO DE LOS JUEGOS ASIATICOS

Tokio, 25.—Con gran éxito y ante 70.000 espectadores, han sido inaugurados en el nuevo Estadio nacional de Tokio, los XIII "Juegos Asiáticos".

Después de las ceremonias de inauguración se celebraron las primeras pruebas del día y de los juegos.

El japonés Csamu Inque, batió su primer "récord" asiático en la prueba de atletismo de los 5.000 metros, cubriendo la distancia en 14'39"4/10.

También batieron el "récord" anterior, los clasificados en segundo, tercero y cuarto lugares, Han Sung Chul, de Corea; Bajbanbachi Alí, del Irán y el japonés, Sc. Hayachida, con 14'41"8/10., 14'43" y 14'45"8, respectivamente.

El "récord" anterior de los juegos, fué establecido por Osamu Inou en 1954, en Manila, con un tiempo de 15'0"2/10.

Con la victoria de Nou, Japón se adjudicó la primera Medalla de Oro de los XIII Juegos Asiáticos.—Alfil.

Los Campeonatos Laborales

Carrión se proclamó campeón de balonmano

Muy animada de público estuvo la jornada matinal del domingo en los Campeonatos Laborales, prácticamente terminados, salvo en el torneo de pelota, y en la fase final de fútbol.

Los resultados de los últimos, celebrados viernes, sábado y domingo, han sido los siguientes:

BALONMANO

Castilla-La Negrita	8-4
Primera Piedra-F. Nacional	6-5
San Luis-Cehosa	10-6
La Negrita-Monzón	6-1
Castilla-Cehosa	18-3
Carrión-San Luis	10-10

BALONCESTO

Primera Piedra-Monzón	44-14
San Luis-Carrión	2-0
La Negrita-Cehosa	45-17
Hispano-Pirmera Piedra	44-29

FUTBOL

Parque Móvil-Monzón	6-0

Resuelto ya el torneo fútbolístico, el Castilla se ha proclamado campeón de su grupo, estando empatados para el segundo puesto Primera Piedra y Parque Móvil. Carrión se ha clasificado el cuarto, La Negrita el quinto y Monzón el último.

En el Grupo segundo, ha sido campeón el «Fábrica Nacional», seguido de Cehosa, Hispano, Lisura y San Luis.

En balonmano Carrión que empató su último partido con San Luis, se ha proclamado campeón, terminando imbatido el torneo. Hispano y Castilla, igualados a puntos tienen aún que jugar su encuentro entre ellos, disputándose, precisamente, el segundo puesto. San Luis ha sido cuarto. Primera Piedra y Cehosa han terminado empatados en el quinto lugar y Monzón y La Negrita en el séptimo. Fábrica Nacional cierra la tabla clasificatoria.

En baloncesto falta el partido Carrión-La Negrita. Con trece puntos figuran San Luis e Hispano en el primer puesto. La Negrita es tercero con 11 puntos, y si ganara a Carrión —lo que no es lógico— empataría a los primeros. Carrión y Primera Piedra tienen diez puntos. Monzón ha terminado con nueve, Cehosa con ocho y una sola victoria y Fábrica Nacional, sin conocer el triunfo, es el último con siete puntos.

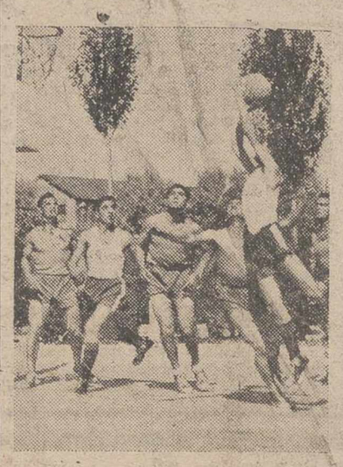

Un momento del bonito encuentro de baloncesto entre Carrión y San Luis, que se estropeó al final con la retirada de los carrioneses, lo que dió el tiunfo a San Luis por 2-0. En la fotografía vemos a Anero en un ataque al aro contrario.—(Foto Payá).

Mañana martes a las siete y media de la tarde, se jugarán los dos interesantes partidos, de baloncesto y balonmano, que aun están pendientes. Es decir Hispano-Castilla en balonmano y La Negrita Carrión en baloncesto.

Puede ya considerarse virtual ganador del trofeo «Deportes Lin», para el máximo goleador de balonmano, al jugador de «San Luis», Julio Díez.

SUPER-MAQUINA de lavar BRU
DE VENTA EN: PASTOR MAYOR 139

NEUMATICOS Firestone
de mayor venta en España
Adquiéralos en
Finanzauto, S. A.
Mayor Pral., 15. PALENCIA y 29 Sucursales

Para la joven culta, una revista: «Alba». Para la joven moderna, una revista: «Alba». Para la joven alegre, una revista: «Alba».

Las carreras de motos constituyeron un gran éxito deportivo y de organización

Carlos Saldaña se apuntó el triunfo en las pruebas de 125 c. c. y fuerza libre

Conforme ya estaba anunciado y como un festejo más de nuestra Feria de Pentecostés, se celebraron el domingo las carreras de motos denominadas «II Subida de la cuesta El Caracol» organizadas por el Moto Club Palentino.

Desde bastante antes de la hora de comienzo de las mismas, la afluencia de público, que se trasladaba al lugar de celebración en toda clase de vehículos, era enorme, calculándose en unas cinco mil personas las que, situadas a todo lo largo del recorrido y en las laderas del monte, presenciaron estas pruebas.

La organización fué perfecta en todos sus detalles y una demostración de ello es que, habiéndose fijado el comienzo de las carreras para una hora más tarde que el pasado año y habiendo tomado parte en las mismas mayor número de corredores, finalizaron en el tiempo previsto de dos horas.

Otro detalle de la importancia y emoción de que gozaron en todo momento estas carreras, fué los promedios de velocidad obtenidos en las mismas en las distintas categorías, pues no solamente se rebasaron las marcas establecidas el año anterior, sino que se superaron los tiempos establecidos de antemano en el reglamento, los cuales, como ya habíamos hecho saber en nuestras informaciones anteriores, se habían señalado calculando el máximo de rendimiento de las máquinas en un recorrido que, como éste, es todo subida fuerte y con numerosas curvas bastante cerradas.

A las once se procedió al cierre del circuito y a continuación se dió la salida a los participantes en la prueba de velomotores hasta 50 c. c., para la cual había seis inscripciones, saliendo de la meta con intervalos de 15 segundos, a continuación de la salida del último participante de esta prueba, se dió la salida al primero de la de motocicletas hasta 100 c. c., para las que había también seis inscritos.

Terminada ésta, se abrió de nuevo el circuito para dar paso a la gran cantidad de vehículos que se encontraban retenidos en la carretera del canal en número muy elevado y que efectuaron la ascensión por La Boquilla, ya que la cuesta del Caracol permaneció cerrada desde la primera prueba.

A las doce menos cuarto y previo cierre del circuito, se dió la salida a los corredores en la categoría Scooter, en la que participaron 8 inscritos y seguidamente se corrieron las de 125 c. c., con 8 participantes, también, y la de fuerza libre con once corredores.

Las clasificaciones y tiempos invertidos por cada categoría fueron los siguientes:

VELOMOTORES HASTA 100 C. C.

1.º Mariano Bodero, de Palencia, 5' 12", a una media de 36'345 kilómetros hora.

2.º Glicerio Bodero, de Palencia, 5' 19" 5.

3.º José Luis Menéndez, de Palencia, 5' 51" 8.

MOTOS HASTA 100 C. C.

1.º José Antonio Miguel, de Burgos, 3' 11" 1, a una media de 59' 371 kilómetros hora.

2.º Andrés Pesquera, de Palencia, 3' 11" 7.

3.º José María Castrillo, de Burgos, 3' 19" 8.

MOTOS SCOOTER

1.º Glicerio Bodero, de Palencia, 2' 36" 8, a una media de 72'317 kilómetros hora.

2.º Saturnino Calzada, de Palencia, 2' 51" 5.

3.º Eduardo Mencía, de Burgos, 3' 00" 3.

MOTOS HASTA 125 C. C.

1.º Carlos Saldaña, de Palencia, 2' 30" 5, a una media de 75'348 kilómetros hora.

2.º Gonzalo Mediavilla, de Palencia, 2' 40" 6.

3.º José Román, de Valladolid, 2' 41" 2.

4.º Jaime Menéndez, de Valladolid, 2' 41" 8.

FUERZA LIBRE

1.º Carlos Saldaña, de Palencia, 2' 32" 6, a una media de 74'311 kilómetros hora.

2.º Juan García, de Valladolid, 2' 35" 9.

3.º Manuel Vega, de Valladolid, 2' 37" 2.

4.º José Román, de Valladolid, 2' 38" 3.

Los restantes corredores de cada categoría se clasificaron también dentro de los tiempos máximos establecidos, si bien damos solamente los clasificados que obtuvieron premios y trofeos en cada prueba.

En la categoría de velomotores, dió la nota simpática la presencia en la misma de la señorita Carmina Valladolid, que se clasificó en cuarto lugar, y como los premios a conceder eran tres, la directiva del Moto Club acordó premiar la deportividad de esta joven participante con un trofeo «fémina».

Como ya decimos anteriormente, las pruebas se celebraron con una perfecta organización y sin el menor incidente, colaborando eficazmente a ello las fuerzas de la Policía Armada y de Tráfico y la Cruz Roja.

A las ocho de la tarde tuvo lugar el reparto de premios en los locales del Moto Club, dirigiendo la palabra el presidente del mismo, Sr. García Gallo a todos los asistentes a este acto, agradeciendo la presencia y participación en las carreras a los corredores de Burgos y Valladolid, felicitándolos por los premios obtenidos y dirigiéndose luego a los corredores palentinos les transmitió en nombre propio y de toda la afición, la más calurosa felicitación por el rotundo triunfo obtenido en todas las pruebas y que en tan buen lugar han conseguido colocar el nombre de Moto Club Palentino. Entre grandes salvas de aplausos se fué verificando la entrega de los premios, con lo que finalizó el acto.

Nuestra sincera felicitación a los corredores palentinos y al Moto Club organizador de estas carreras.

POMPAS FUNEBRES
CRESPO
Casa fundada el año 1908
TELEFONOS de día, 1753 de noche, 2804
BECERRO DE BENGOA, NUM. 6

Otro triunfo de MONTESA

II SUBIDA AL CARACOL

Prueba de 125 cc.

1.º.—Carlos Saldaña, de Palencia, sobre MONTESA.

2.º.—Gonzalo Mediavilla, de Palencia, sobre MONTESA.

3.º.—José Román Cahamorro, de Valladolid, sobre MONTESA.

4.º.—Jaime Menéndez, de Valladolid, sobre MONTESA.

5.º.—Virgilio Collántes, de Valladolid, sobre MONTESA.

EN FUERZA LIBRE

Vencedor ABSOLUTO

CARLOS SALDAÑA, de Palencia, sobre MONTESA

MONTESA
LA MAQUINA QUE SIEMPRE VENCE
EXCLUSIVISTA PARA PALENCIA Y SU PROVINCIA
AUTOGARAJE EUROPA

¡¡El vencedor!!

Publicidad "RECLAM"

MAQUINARIA AGRICOLA "URBON"
Agradece a sus distinguidos clientes la favorable acogida de sus máquinas SEGADORAS y participa que, habiendo agotado la producción para la presente Campaña, se ve precisado a no aceptar nuevos compromisos de suministro
Estamos a su disposición en cuanto se refiere a aventadoras-ensacadoras de dos y tres ventiladores completamente metálicas, motores, grupos de riego, remolques y repuestos en general
EXPOSICION:
Avda. República Argentina, núm. 9
PALENCIA

M.C.D.2022

El "Banco Hispano Americano" inaugura en Palencia su nuevo edificio y la moderna instalación de sus oficinas

Vista de la fachada del nuevo edificio.—(Foto Payá)

Quedan situadas en el centro vital de la ciudad, en su propio corazón urbano, junto a los Cuatro Cantones

El Banco Hispano-Americano se fundó el año 1900 y anticipó en España las normas de la técnica moderna del crédito y en su labor social instituciones y mejoras que se introdujeron mucho después en las costumbres y las leyes; y por estar siempre en la vanguardia de las reformas, contribuyó dentro de su esfera, al progreso general del País. Aquel impulso inicial del Banco Hispano-Americano fué muy pronto «una gran fuerza económica y social, una de las primeras fuerzas que surgieron en aquella España que se creía «sin pulso» al final del siglo XIX y que iban a vigorizarla en el XX».

En el momento de su constitución se impuso unos deberes y obligaciones: perfeccionar contínuamente sus servicios, proseguir su obra social, y ante todo y sobre todo, servir a España.

Y desde el año 1900 viene recogiendo parte de las fuentes del ahorro español y formando esa gran potencia que posee y desarrolla de estímulo a la industria patria, activando el comercio e impulsando proyectos, ideas y hasta ilusiones que convierte en prósperas realidades.

En Palencia cuenta esta gran obra financiera con una sucursal a la que acaba de dotar de edificio propio.

Terminada la parte destinada a las oficinas y la nueva instalación de las mismas, se abrieron éstas al público en la mañana de hoy. El perfeccionamiento y novedades técnicas implantadas, indica el desarrollo que ha adquirido en nuestra capital y provincia por su prestigio y por las múltiples relaciones de crédito centradas en esta sólida institución. El Banco Hispano-Americano, en Palencia, por sus relaciones de crédito se desenvuelve cada día con mayor ritmo y este mismo crecimiento de las operaciones que realiza, exigía un nuevo edificio, como el que el domingo se inauguró con asistencia de nuestras primeras autoridades y representaciones del Comercio, la Industria y la Agricultura palentinas.

El Banco Hispano-Americano ha quedado instalado en el centro vital de la ciudad, en su propio corazón urbano, en la calle Mayor, números 93 y 95, junto a los «Cuatro Cantones».

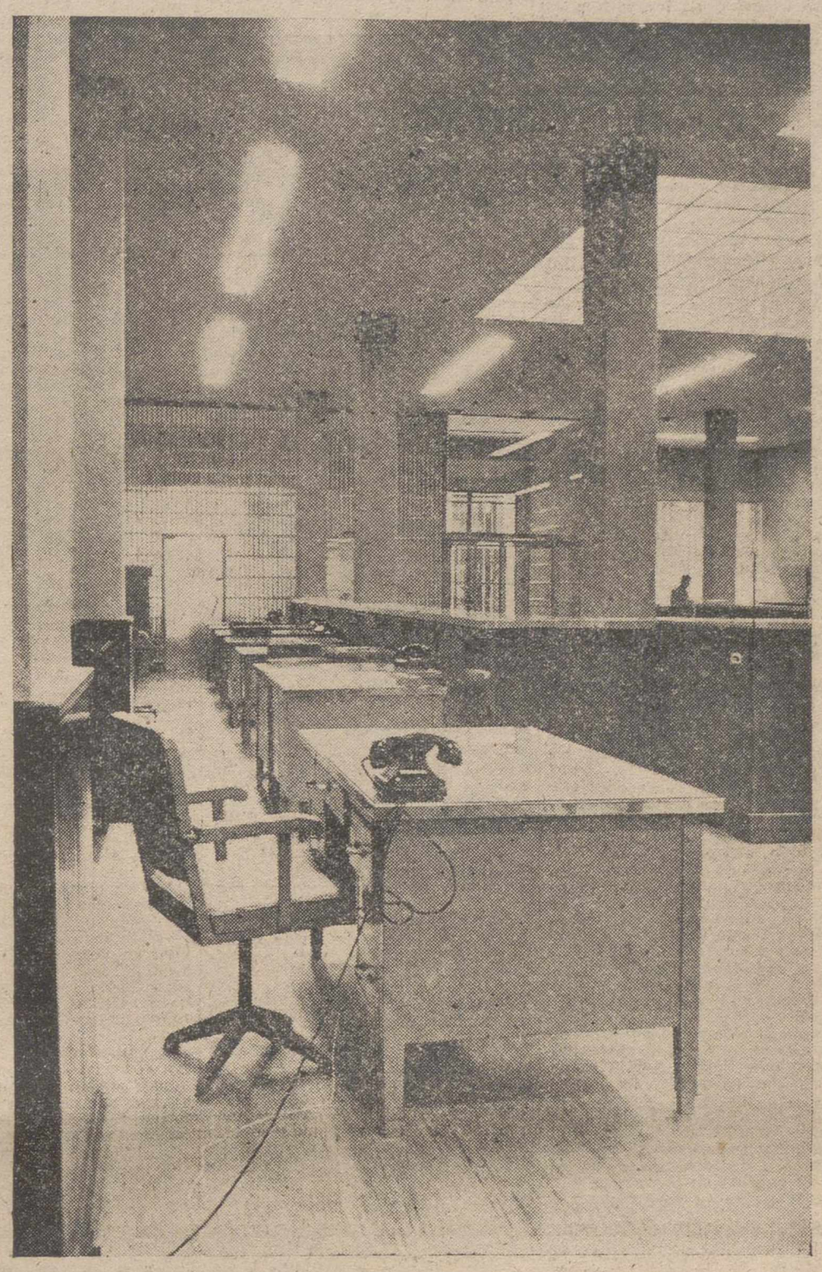

Aspecto que ofrece un ángulo de las modernas oficinas.—(Foto Payá)

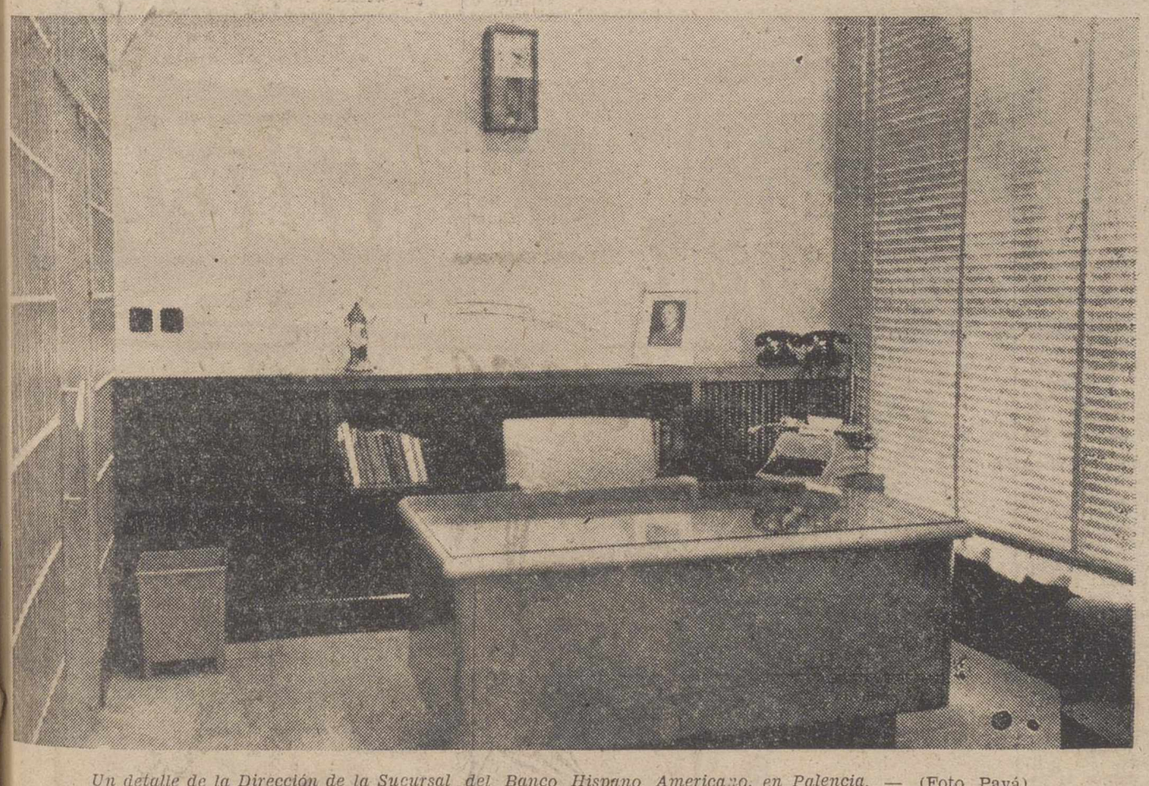

Un detalle de la Dirección de la Sucursal del Banco Hispano Americano, en Palencia. — (Foto Payá).

Sala del público en la nueva instalación del Banco Hispano Americano.—(Foto Payá).

CRITERIO PRACTICO DE LA CONSTRUCCION

He aquí las más sobresalientes características del nuevo edificio. De líneas modernas, ha sido construído según proyecto del arquitecto palentino D. Luis Carlón Méndez-Pombo. En él, siguiendo el criterio práctico, se ha sacrificado todo adorno y superficialidad decorativa a un sentido de funcionalidad, de acuerdo con los fines para los que estas construcciones se llevan a cabo.

El edificio ocupa una extensión de 420 metros cuadrados y el Banco se reservó las plantas baja y primera, así como también la de sótanos, con una superficie total de 1.050 metros cuadrados.

INSTALACIONES MODERNAS

La planta baja o principal, se halla ocupada totalmente por el patio de operaciones para el público, ventanillas de cajeros, oficinas de servicio al público, dirección y resto de servicios.

En los sótanos se encierran los archivos, cajas de efectivo, valores y de alquiler, así como también los servicios de calefacción. El mismo criterio de funcionalidad ha presidido la instalación de los sótanos, encontrándose dotado de toda clase de seguridades, para evitar incendios producidos por corto-circuitos, robos, etc.

La planta primera está totalmente corrida, a excepción del patio central que da luz al patio de operaciones del público de la planta baja y de los servicios higiénicos para personal, jefes y director.

Tanto a la planta primera como a las cajas de alquiler y de valores y efectivo dan acceso modernas escaleras de mármol.

MAQUINAS ELECTRONICAS

Las oficinas están dotadas de nuevo mobiliario metálico de soluciones acertadas, así como de diversos elementos y máquinas electrónicas para cálculo y mecanización de servicios así como registros contables. Todo ello es nuevo y muy moderno.

La instalación eléctrica ha sido muy lograda tanto la iluminación como servicio de timbres.

Para atender a sus necesidades cuenta con una centralita telefónica automática con servicio interior y exterior.

A fin de conseguir luz natural en toda la superficie de los locales, concretamente la planta principal, se construyeron dos grandes lucernas, así como dos amplios ventanales corridos a la fachada principal, habiéndose tenido también presente, para este fin, que los tabiques de la Dirección fuesen de hormigón traslúcido, lo que le dá a ésta un aspecto de originalidad muy agradable.

CAMARAS ACORAZADAS, AISLADAS

Un detalle curioso de las cámaras acorazadas es que se hallan totalmente aisladas y circundadas por un pasillo de ronda que evita que sus paredes, de 60 centímetros de espesor de hormigón armado, se encuentren en contacto con las edificaciones colindantes.

Han sido impermeabilizadas y por un sistema especial, al cerrar sus puertas, quedan interrumpidas las comunicaciones eléctricas, siendo de todo punto imposible el incendio.

EL SERVICIO DE CAJAS DE ALQUILER

El servicio de cajas de alquiler, aparte de la cámara en sí, cuenta con un «hall» de igual decoración que el patio de operaciones del público y de una cabina para que los clientes puedan verificar y revisar sus depósitos con toda reserva.

Al objeto de dotar de una completa seguridad esta moderna instalación cuenta con un servicio electrónico especial de alarma que pone en funcionamiento una sirena.

CONJUNTO ACOGEDOR

El conjunto es acogedor y agradable y como decimos al principio, se ha prescindido de lujos, atendiendo a la comodidad y mejor servicio de la clientela y funcionarios, todo lo cual se ha logrado plenamente.

El acceso a las oficinas se efectúa por una puerta situada en la fachada principal entre dos grandes ventanales, pasándose a un ante-hall, para luego, después, por una puerta giratoria de aluminio y cristal, entrar en el patio del público.

Los materiales empleados son serios y sobrios, existiendo profusión de aluminio en rejas y ventanas.

Una instalación, pues, digna del prestigio del Banco Hispano-Americano, de la cual puede sentirse orgullosa Palencia. Por todo ello felicitamos a la Dirección de esta importante entidad bancaria y a cuantos han colaborado con ella tanto en la decoración, como en la construcción de este magnífico edificio.

M.C.D.2022

Con tiempo "antitaurino" se celebró la novillada de Ferias

Julio Máiquez revalidó ante sus paisanos el triunfo de Talavera de la Reina, cortando tres orejas y rabo y salida a hombros

Antonio González cortó una oreja, y Alfonso Ordóñez dió la vuelta al ruedo

El tiempo no se sintió «colaboracionista» con la novillada de Ferias de Pentecostés. Difícilmente puede encontrarse una tarde más antitaurina que ayer. Un cuarto de hora antes del comienzo del festejo una nube de mal agüero nos obsequió con una llovizna que tuvo su repercusión en la taquilla. Temperatura demasiado fresca, cielo aborrascado y un vientecillo casi glacial frustraron ese decorado de sol y esplendor que requiere nuestra fiesta.

A pesar de ello la Plaza registró más de media entrada y a buen seguro que, sin la contra del barómetro, se hubieran colmado los graderíos, pues la novillada había despertado mucho interés.

Venía por primera vez a nuestro ruedo el rejoneador Rafael Peralta como prólogo del festejo y en lidia ordinaria alternaron Antonio González, Alfredo Ordóñez y el palentino Julio Máiquez. Este último después de su triunfo de Talavera de la Reina, iba a revalidar ante sus paisanos sus posibilidades de torero. Tarde, pues, de prueba para el nuevo diestro local y de gran expectación en los tendidos.

Los novillos, de don José Escobar, de Sevilla—con sangre Santa Coloma-Saltillo en sus arterias—dieron muy buen juego. Todos acusaron casta, pelearon bravamente con los caballos y aceptaron el engaño sin hacer cosas feas, aunque alguno llegase algo descompuesto al último tercio a causa, principalmente, de la desordenada lidia.

El primero de rejones, perteneció a la vacada de Concha y Sierra y también se prestó al lucimiento del caballista.

Rafael Peralta, demostró su excelente escuela de equitación y la estupenda doma de todas sus jacas. Es, pues, un digno continuador de su hermano el famoso «as» del toreo a la jineta, Angel.

Colocó Rafael un rejón de ejecución perfecta y puso tres pares de banderillas, el segundo a dos manos, uno de las cortas, y un garapullo, luciéndose en la preparación con el caballo. Después de clavar un rejón de muerte superior, echó pie a tierra y tras breve muleteo despachó al novillo de una estocada atravesadilla y desacabello. Gustó mucho el estilo de este joven rejoneador que fué fuertemente ovacionado durante su actuación y dió la vuelta al ruedo entre aclamaciones con saludo desde los medios.

Después de este sabroso y brillante prólogo de toreo a caballo correspondió actuar en lidia ordinaria al sevillano Antonio González. Se ha destapado este muchacho como una figura de la novillería, nada menos que ante la «cátedra» madrileña.

Pero en su primer novillo en nuestra Plaza, a punto estuvimos de firmarle la papeleta de «suspenso» pese a la calificación ya otorgada por el «alto tribunal» del 9 y del 7, de la «Monumental» madrileña.

El novillo llegó con media arrancada al último tercio por exceso de castigo de un picador que puso una

De arriba abajo: Un momento de la actuación del rejoneador Rafael Peralta; Antonio González, durante la faena a su segundo novillo; un magnífico lance de Alfonso Ordóñez, y un ceñido muletazo del palentino Julio Máiquez

vara con «carioca» y recargo. Pero el novillo hubiera terminado por pasar si el diestro le hubiese consentido con más decisión. El sevillano, sin duda ya en plan de prematuro «fenómeno», optó por ponerse a la defensiva y realizó una faena de aliño con gran disgusto del cónclave. Con la espada se echó fuera en cuatro pinchazos sin ningún deseo de «asomarse al mostrador» y descabelló al quinto golpe. Como es lógico hubo música de viento..., pero no a cargo de la Banda.

En el cuarto novillo llegó el desquite para Antonio González, con todos los pronunciamientos favorables. Y después de este segundo examen podemos concederle la calificación de «sobresaliente». Porque Antonio González demostró calidad de la fina en su toreo, y ese «duende» sevillanísimo que tiene «bouquet» y fragancia exquisita como el buen vino de la tierra.

Veroniqueó el de Sevilla con garbo y salero y escuchó las primeras ovaciones entusiastas. Después de brindar al público y doblarse por bajo, ejecutó unas ayudados por alto, quieta la planta, ligados con el de pecho. Echándose la muleta a la izquierda toreó al natural con temple y mando, sobresaliendo el segundo giro por su aguante y cerrando con la obligada rúbrica pectoral.

Más naturales y de pecho, trincherillas, cambios de mano, pases por alto, en redondo y molinetes compusieron una faena pinturera y adornada con ritmos de «sonanta» y un «cante» de lo caro.

Terminó de una entera algo desprendida y descabello.

Convencidos ya todos, sin discrepancias, de que Antonio González es un torero, se pidió al «Usía» el correspondiente trofeo que fué otorgado en justicia y el sevillano recorrió triunfalmente el anillo por dos veces, con saludos desde los medios.

Alfonso Ordóñez se encontró con un cornigacho con tendencia a la huida y le saludó con unos lances distanciadillos que, no obstante, fueron aplaudidos. El novillo se recreció en la pelea con los caballos y Ordóñez, después de brindar al público, le recogió al hilo de las tablas del 3, para centrarse a seguido en unos buenos derechazos con temple y mando. Siguió toreando por alto y en redondo, con muy buen estilo que, en algunos momentos tuvo el sello inconfundible de la dinastía torera del gran Cayetano. Continuó Alfonso su faena con muy buen son, a los acordes de la música y toreó por naturales algo movidillos. Más redondos, cambios de mano y el de pecho y, en el platillo, más confiado el diestro, puso un vistoso festón de adornos a base de molinetes y las inevitables «manoleras», para terminar de una entera atravesada. Como premio a su buena labor, dió la vuelta al ruedo y hubo petición de oreja.

También Alfonso Ordóñez demostró su buena clase, aunque nos parece que tendrá que «poner más carne en el asador» si quiere llegar al puesto que le corresponde por el apellido taurino que ostenta.

En el quinto —un novillo picante y con exceso de casta —Alfonso se puso sin disimulos a la defensiva y tiró a despacharle lo antes posible, lo que consiguió de un feo pinchazo sin soltar, entrando de lejos, una pescuecera y descabello, cosa que no agradó ni muchísimo menos al «respetable», que obsequió con pitos al menor de los Ordóñez.

Difícil papeleta tenía el palentino Julio Máiquez. Se presentaba el muchacho ante sus paisanos después de su triunfo clamoroso en Talavera de la Reina. Y ya se sabe que estas actuaciones en la propia casa influyen mucho sobre los nervios de los toreros locales.

Por otra parte, las circunstancias de desentrenamiento en que se encuentra el muchacho—que no ha podido dar un capotazo en todo el invierno— su falta de placeamiento con novilladas picadas y la necesidad de demostrar a todos que puede ser torero, hacía más comprometida y como «a cara y cruz» su actuación.

Nadie podrá negar que Máiquez ha demostrado una casta excepcional de torero. Si el valor es «materia prima» «sine qua non» en esta arriesgada profesión, Máiquez acreditó que la posee en grado sumo.

Lo otro —el oficio, el sentido de la lidia, el "sitio", como se dice en el "argot" taurino— podrá adquirirlo cuando vaya toreando más novilladas. Esto es lo que se puede adquirir. No así el valor y el arte que son cualidades innatas definidoras y definitivas del torero.

Máiquez fué el revulsivo de la novillada que, tal vez sin él, hubiera resultado soporífera. Pero cuando en su primer novillo —con tipo y casta de toro de respeto— se abrió de capa y sufrió el primer revolcon de la tarde, la plaza se puso al "rojo vivo" y, en esta temperatura, puede decirse que transcurrió toda la actuación del novillero palentino.

Sin arredrarse por el genio de su enemigo, Máiquez bordó un espeluznante quite por ceñidísimas "gaoneras" que puso a la plaza en pie.

El novillo llegó con mucha fuerza al último tercio, pues Máiquez se equivocó al pedir el cambio en la suerte de varas, ya que al animal le hubiese venido muy bien un puyazo más.

No se amilanó Julio por encontrarse con un toro casi crudo y después de recogerlo en unas dobladas por bajo lo toreó en redondo con su peculiar estilo. Instrumentó, a seguido, su desconcertante "maicazo" y ligó una tanda de derechazos ceñidísimos, que remató con el de pecho. La faena emocionante desbordó el entusiasmo del público y sonó la música. Vino a seguido el muletazo más artístico y templado de la tarde: un larguísimo pase en redondo con el que Máiquez puso el sello de los toreros "extra".

Alegrando al toro en gallardo cite de lejos, se echó la muleta a la izquierda y ligó varios naturales con tres pases de pecho en cadena pasándose todo el toro rozándole los alamares. Una tanda de manoletinas —adorno insulso que Máiquez no necesita— y montando el acero cobró una entera arrancándose el toro, que quedó herido de muerte.

Cuando rodó la res sin puntilla, la plaza se nevó de pañuelos y se reclamaron las dos orejas y el rabo, que concedió el presidente en medio del entusiasmo general y el novillero palentino —superado el trance de la «reválida» ante sus paisanos —recorrió por dos veces el anillo, recogiendo una lluvia de prendas y regalos.

En el que cerró plaza —sin duda el más dificultoso del encierro— Máiquez volvió a dar la nota de valor casi temerario. En su afán de triunfar a toda costa —aunque fuese la propia piel— se paró en unas verónicas y, por exceso de cargar la suerte, resultó aparatosamente volteado en una de ellas, sin otra consecuencia que la rotura de la taleguilla. Todos temimos el «cornalón» —pero Máiquez, en plan de producir taquicardia— se levantó sonriente y obligó al toro por dos veces a aceptar esa misma suerte, hasta que en el tercer intento bordó dos verónicas y media de antología.

Inició Máiquez la faena de muleta intentando una «pedresina» de rodillas que, por suerte, no llegó a dar, pues el toro, encelado con un capote al hilo de un burladero, tomó la querencia de las tablas en ese terreno y, al citar el diestro de espaldas, sufrió otra tremebunda voltereta con la consiguiente emoción en los graderíos. El torero es el que parecía no inmutarse y cada vez más valiente toreó en redondo y por naturales y de pecho con una apretura inverosímil, aunque sin el debido reposo y ligazón, pues el novillo —pésimamente lidiado desde el principio— «achuchaba» por los dos pitones.

Después de asustar a todos por su desprecio a las tarascadas del peligroso animal, Máiquez montó la espada y atacando por derecho recetó una media estocada magnífica y en los mismos rubios, de la que el toro dobló sin puntilla. ¡Así se maneja el acero!...

Nuevamente se pidió la oreja que se le concedió y a hombros de los capitalistas, este sensacional novillero que ha surgido en Palencia fué paseado en triunfo por el anillo y así salió de la plaza en unión de su compañero Antonio González, que también fué izado por los «hombres-taxis".

¿Hemos visto salir por la puerta de la plaza de Palencia a la pareja de moda de la novillería?...

ALAMARES

Toros en el extranjero

Nimes, 26. — Corrida de Pentecostés, con reses de Urquijo, para Luis Miguel Dominguín, Chamaco y Pepe Cáceres.

Luis Miguel lidió bien a su primero, débil de remos, por lo que recibió solo una puya. Al matar fué ovacionado e inició la vuelta al ruedo con algunas protestas. En el otro, consiguió una gran faena a base de naturales y derechazos. Mató bien y cortó una oreja, con vuelta al ruedo.

Chamaco cortó la oreja a su segundo toro. En el primero no hizo nada de particular.

Pepe Cáceres, muy valiente en los dos, en cada uno de los cuales fué ovacionado y dió la vuelta al ruedo.—Efe.

TRAGEDIA DEL TOREO

Cogida y muerte del novillero "El zorro" en la Plaza Monumental de Barcelona

Fué empitonado al entrar a matar a su segundo novillo y sufrió una cornada en la fosa ilíaca a consecuencia de la cual falleció en la enfermería

Barcelona, 25. — Plaza Monumental. Seis novillos de José Luis Vázquez, bien presentados y con casta y bravura, y dos de Tabernero, bravotes, para José Luis Ramírez, Antonio Mahillo, Rafael Martín «El Zorro», y José Trincheira. Buena entrada.

La corrida ha sido pródiga en cogidas.

Ramírez, estuvo valiente y artístico con la capa, siendo aplaudido. A su primero, lo dobló con valentía, sin perderle la cara, aguantando derrotes peligrosos. Varios naturales que se aplauden, matando de una estocada sin puntilla. Ovación. A su segundo, faena con música. Toreó por naturales, sin moverse, enlazados con el de pecho. Ovación. Varias series de naturales y con la derecha, para cuatro pinchazos, estocada y descabello. Ovación.

Mahillo, alcanzó éxito en el primero, al que toreó de capa ciñéndose, y siendo ovacionado. Con la franela, después de unos pases de costadillo, que se ovacionan y hacen sonar la música, dió varias tandas con la derecha, en circunferencias. Adornos, desplantes, para media estocada. Ovación, dos orejas y dos vueltas. A su segundo, también con música, hizo una faena variada y temeraria, siendo nuevamente aplaudido y matando de cuatro pinchazos y una estocada. Ovación.

«El Zorro», fué aplaudido al torear de capa a su primero. La faena de muleta fué muy espectacular y temeraria, siempre entre los pitones. Ovación y música. Mató de cinco pinchazos y descabello. Aplausos. Al séptimo de la tarde, lo toreó por naturales y de pecho. Ovación. Manoletinas de espaldas, todo en el terreno del toro. Entra recto a matar y clava una estocada hasta el puño, saliendo prendido de un pitón y zarandeado en el aire, siempre colgado del asta. Es llevado a la enfermería en gravísimo estado. Termina Ramírez con el astado de un descabello.

Trincheira, veroniqueó al cuarto, bajando las manos y siendo ovacionado. Recibió a su enemigo con la muleta con unos pases por bajo y otros en redondo con la derecha, que se ovacionan y toca la música. Varias series de naturales, llevando el bicho embebido en la franela. Varios pases más adornados y artísticos, clavando tres pinchazos y una estocada. Sonó un aviso. El público protestó la decisión presidencial y pidió la oreja con unanimidad. Cuando estaba en el ruedo el siguiente novillo, se le obligó a Trincheira a dar la vuelta al ruedo. En el último, logró otra faena superior a base de valentía y arte, dando pases de todas las marcas y terminando con un pinchazo y estocada. Ovación, una oreja y vuelta al ruedo.

En la enfermería, facilitaron los siguientes partes facultativos:

«El Zorro», sufre una cornada en la fosa iliaca izquierda, con perforación de intestinos y salida de la masa intestinal. Pronóstico gravísimo».

«El banderillero José Chapí, fué cogido en el último tercio de la lidia del cuarto novillo. Sufre una cornada en la cara interna del tercio superior del muslo derecho, que interesa piel, tejido celular y aponeurosis, con arrancamiento y rotura de la vena safena interna de unos quince centímetros de extensión por cuatro de profundidad. Pronóstico menos grave».

También fueron asistidos el banderillero Benjamín Sanz, de un puntazo, y el diestro Trincheira, de otro puntazo, sufrido en la lidia del cuarto novillo. Estos dos últimos de pronóstico leve.—Cifra.

Barcelona, 25.—En la enfermería de la Plaza Monumental, le fué practicada al diestro Rafael Martín «El Zorro», una transfusión de sangre, pero en vista de su extrema gravedad, acudió un sacerdote de la Parroquia más próxima para administrarle los últimos Sacramentos.

EL NOVILLERO «EL ZORRO», FALLECIO EN LA ENFERMERIA

Barcelona, 25.—(Urgente).—A las 9'15 de la noche, ha fallecido en la enfermería de la Plaza Monumental, el novillero Rafael Martín Vigara «El Zorro», cogido cuando entraba a matar su segundo toro, séptimo de la tarde.—Cifra.

El infortunado novillero, había nacido en Almadén (Ciudad Real), el día 24 de junio de 1931, pero residía desde hace muchos años en Barcelona, donde trabajaba de carpintero. Estaba domiciliado en la calle Reina Amalia, número 11, bajo, en compañía de su madre y dos hermanas, una de ellas casada.

Debutó en Barcelona, en una novillada nocturna, el día 18 de julio de 1953, acompañado de Ramitos, Rubén, Preciados y Juan Vila. En aquella ocasión, Rafael Martín, se presentó con el sobrenombre de «El Carpintero».

El pasado año, toreó siete corridas con picadores. Tres de ellas, en la Plaza Monumental de Madrid, los días 11, 18 y 25 de agosto. Este año había toreado ya en Badajoz y Manzanares.

Procedía de la escuela de Pedrucho.

El novillo que le ha causado la muerte, era de la ganadería de Luis Vázquez. Se llamada «Dominante», y llevaba el número 68. Era un animal bien presentado, bien armado y muy bravo, y a causa de haber sido picado poco y mal, llegó muy entero a la muleta.

La Empresa, en señal de duelo, ha suspendido la corrida que estaba anunciada para el lunes de Pascua, y en la que debían intervenir Aparicio, Bernadó y Chamaco.—Cifra.

EL ENTIERRO SE VERIFICARA EL MARTES

Barcelona, 25. — El cadáver del novillero Rafael Martín «El Zorro», ha sido trasladado al Instituto Anatómico Forense, para la práctica de la autopsia.

El entierro, se efectuará el martes por la tarde.—Cifra.

PLAZA DE TOROS DE PALENCIA

Martes 27 de Mayo — *A las cinco de la tarde*

Espectáculo Popular organizado por el Excelentísimo Ayuntamiento

ACTUACION DE LA COMPAÑIA INTERNACIONAL DEL CIRCO DE FRANCIA

¡LOCALIDAD UNICA: CUATRO PESETAS!

No deje de admirar este maravilloso espectáculo

Las taquillas estarán abiertas, mañana día 27, desde las diez de la mañana. Adquiera pronto su localidad, pues solamente se venderá la mitad del aforo de la plaza.

NUEVO MODELO POPULAR Mobylette

5.275 Pts. (TODO INCLUIDO)

- CON TRANSMISION POR CADENA
- MOTOR EN EL CUADRO PARA MAYOR ESTABILIDAD
- TODOS LOS MODELOS EXENTOS DE MATRICULACION Y CON LICENCIA DE CONDUCCION GRATUITA Y SIN EXAMEN (DECRETO DE LA PRESIDENCIA DEL GOBIERNO DE FECHA 19 DE DICIEMBRE DE 1957 (B. O. DEL 21-12-57)

FABRICADO POR GARATE ANITUA Y C.IA EIBAR (Guipúzcoa)

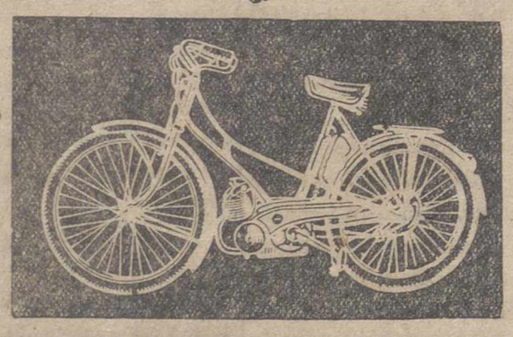

AGENCIAS EN:

Cervera de Pisuerga — Aguilar de Campoo

MARCELINO MARTIN — GARAJE NARDO

CON FACILIDADES DE PAGO HASTA 20 meses

EXPOSICION y VENTA EXCLUSIVA para PALENCIA y PROVINCIA

Casa Bernardo Valladolid

TELEFONO 2344 • PALENCIA

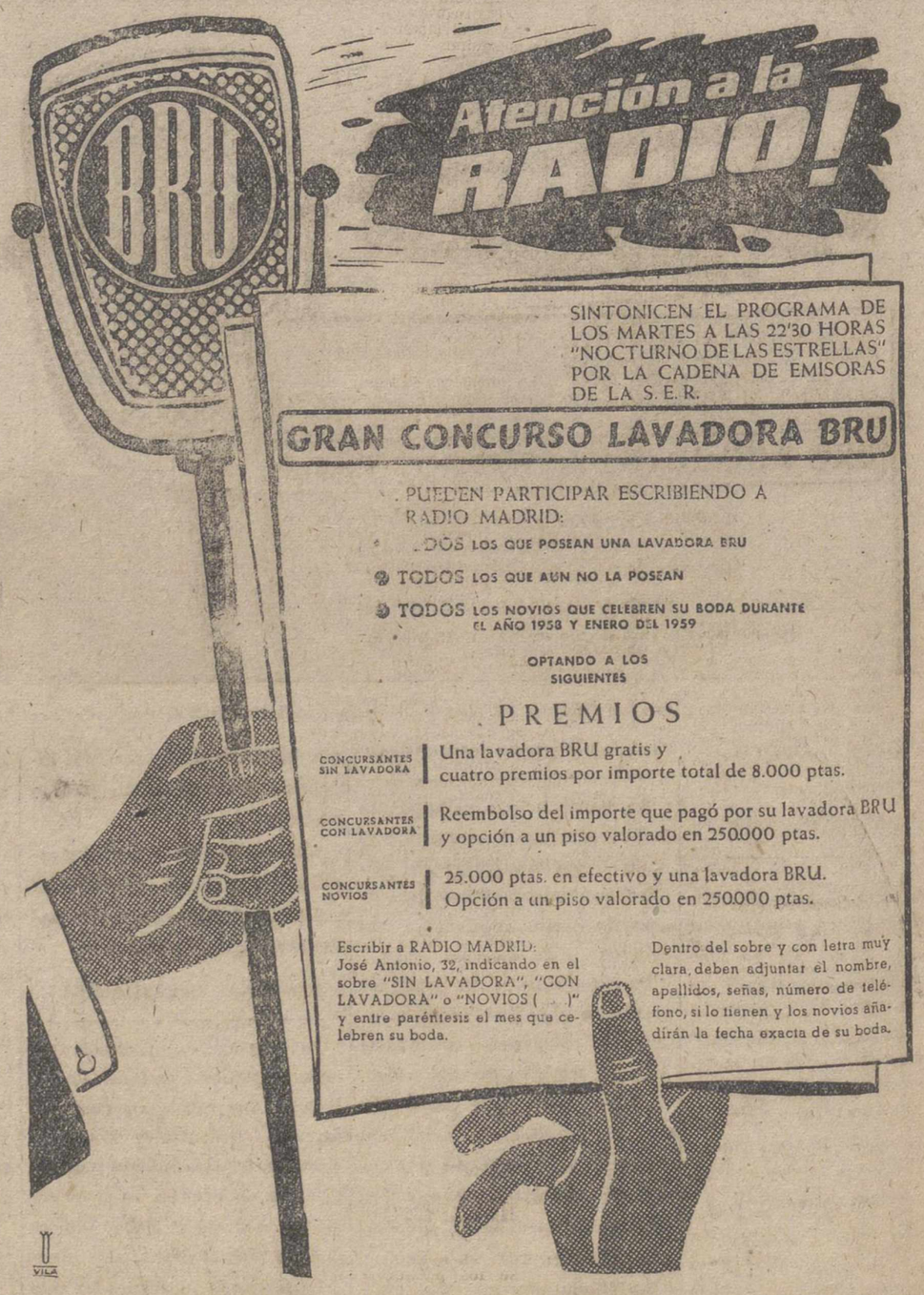

Distribuidor: PASTOR.-Mayor, 130-PALENCIA

M.C.D.2022

Cordial y emotiva despedida de los feligreses de San Miguel, al Reverendo señor don Alejandro Luis Aguado

En el ofertorio de la Santa Misa le fué entregado un cáliz, adquirido por suscripción voluntaria

Una cita de amor junto al altar, de un Sacerdote y una Parroquia plenamente identificados

Entrega del cáliz que la feligresía de San Miguel regala al que fué su celoso Párroco, en prueba de recuerdo y gratitud.—(Foto PAYA)

Los feligreses de la parroquia de San Miguel, de nuestra ciudad, han tributado una cordialísima despedida al Rvdo. D. Alejandro Luis Aguado, que cesa en sus funciones de Ecónomo de referida feligresía, por traslado a Paredes de Nava, para posesionarse de su cargo de Cura Párroco, que le ha sido asignado en el último concurso de curatos celebrado en la Diócesis palentina.

A las doce de la mañana del Domingo de Pentecostés, 25 de los corrientes, se celebró en el templo parroquial de San Miguel una Misa rezada, que ofició el referido Rvdo. señor don Alejandro Luis, y a la que asistieron numerosos fieles, abarrotando la iglesia, cuyo recinto se hallaba profusamente iluminado, apareciendo artísticamente ornados tanto el presbiterio, como el altar provisional dedicado a la Inmaculada, durante el mes de mayo.

Durante la ceremonia, el coro femenino de la parroquia interpretó cánticos y motetes, mientras la concurrencia asistía al santo sacrificio en medio de un impresionante silencio.

Finalizado el Credo, en el momento del Ofertorio, se acercó al presbiterio, acompañado por el niño Felipe Tejido Luis, portador de una bandeja de plata con un artístico Cáliz, asimismo de plata, don Hermenegildo Gayo Aragón, Secretario de la Junta Parroquial de Acción Católica y Presidente parroquial de "Cáritas", para hacer entrega, en nombre y representación de la Junta parroquial de A. C., Asociaciones y todos los feligreses en general, del artístico y valioso cáliz, que ha sido adquirido por suscripción voluntaria entre todos los feligreses de San Miguel.

Fué un momento de honda emotividad.

El presbiterio aparecía flanqueado por las banderas y guiones de la Acción Católica parroquial. El santo sacrificio fué interrumpido, y el Rvdo. Sr. D. Alejandro Luis se acercó a la escalinata, donde permaneció en pie, para recibir la ofrenda de los que hasta ese momento habían sido sus feligreses. A los lados del señor Gayo Aragón, dos niñas vestidas de ángeles testificaban la entrega; y en medio de un silencio extraordinario, con todos los asistentes al acto puestos en pie, el señor Gayo Aragón manifestó:

"Los feligreses de San Miguel se han dado cita junto al altar de su parroquia, en esta fiesta de Pentecostés de 1958, fiesta de amor, para manifestar una vez más su amor sincero al pastor bueno, al padre de todos, al amigo de los pobres, al apóstol infatigable. La providencia de Dios ha dispuesto vuestra marcha a otra parcela de su viña, mas no queremos que ésta llegue sin patentizar el profundo y filial agradecimiento a vuestras fatigas, desvelos y sinsabores por el engrandecimiento de esta parroquia y el cuidado paternal por la vida de nuestras almas. En testimonio de ello, aceptad, reverendo señor este Cáliz que os ofrecen los que hasta hoy pudimos saborear las mieles de un ministerio parroquial tan fecundo como el vuestro".

A continuación el Rvdo. Sr. Don Alejandro Luis, con emoción visiblemente manifiesta, dió lectura a unas cuartillas, preparadas de antemano, en evitación de una posible y lógica turbación de espíritu, obstáculo para el improvisado discurso. Estas fueron las palabras pronunciadas por don Alejandro Luis:

«Cita de amor junto al altar, habéis llamado a este acto sencillo en su contextura externa, pero sublime y transcendente en su significado, porque pone de manifiesto el amor y la compenetración íntima del pastor con sus ovejas, del padre con los hijos que forman la familia parroquial. ¡Qué bien se compaginan estas dos ideas: fiesta de Pentecostés y cita de amor junto al altar! ¡Pentecostés! es día de amor y de agradecimiento para todo cristiano; y amor y agradecimiento mutuo quiero que sea esta cita junto al altar. ¡Pentecostés! es vida para la Iglesia y para las almas y vida ha de ser para la parroquia, y para los feligreses esta identidad de sentimientos y de pareceres porque es bueno y hermoso que todos nos sintamos hermanos e hijos de un mismo Padre que está en los cielos.

Sin duda que podemos en estos momentos contar con la Iglesia: "Congregavit nos in unum Christi amor": Nos ha congregado aquí el amor de Cristo, porque amor de Cristo es el amor a la parroquia y amor de Cristo es el agradecimiento al padre y pastor de las almas. Y nadie puede dudar que donde hay amor y caridad allí está Dios, mas por el contrario la discordia y el odio, la ingratitud y el olvido son fruto de espíritus mezquinos.

La providencia de Dios ha dispuesto nuestra separación; ¡Dios lo quiere! Bendito sea su santo nombre, que no le es dado a criatura alguna vislumbrar los designios y los juicios inescrutables de la sabiduría divina.

No olvidemos nunca que cuanto mayor sea el sacrificio y mayor el vencimiento de nuestra propia voluntad, mayor será el premio del Señor.

Acepto con profunda emoción el obsequio de ese cáliz que hoy me ofrecéis ,instrumento del sacrificio de Cristo en el altar y símbolo del sacrificio que me supone la separación de unos feligreses, que han tenido para mí en estos cinco años tantas delicadezas; que han sabido secundar mis iniciativas y seguir mis instrucciones. Sólo siento no poder corresponder en la medida que vosotros merecéis.

Aunque me voy, siempre estaré con vosotros, porque para los que se aunan en Cristo no hay separaciones.

En el momento cumbre de la vida sacerdotal, que es la hora del sacrificio, al elevar a diario este cáliz, para que adoren los fieles la Sangre Preciosísima de Cristo, saldrá de mi corazón y pronunciarán mis labios esta plegaria: "Bendice Señor a la parroquia de San Miguel de Palencia".

Finalmente don Alejandro Luis puso de manifiesto que era su deseo que, cuando el Señor le llamase a abandonar esta vida, el Cáliz que hoy se le ofrecía, pasase a integrar el tesoro parroquial, donación que hacía de antemano, para que en la parroquia quedase el recuerdo del amor de sus feligreses para el que durante cinco años había sido su Ecónomo.

Dichas sus palabras, el sacerdote besó en la frente al niño portador del Cáliz, el cual fué tomado por don Alejandro, con lo que finalizó el acto de la entrega, sencillo, pero emotivo.

Al concluir la Santa misa, se cantó la Salve popular, con lo que se dió por finalizado el acto, a la salida del cual, el Rvdo. Sr. D. Alejandro Luis recibió el agasajo del vítor y el afecto de la iglesia parroquial.

SE VENDE

Trilladora metálica nueva importación. Producción 1.500 kilos trigo hora. Sr. González. Sánchez Pacheco, 81 MADRID

BALTANAS

FERIA DE GANADOS

el próximo domingo día primero de Junio

Se celebrará la tradicional Feria de ganado mular, caballar y asnal que no pudo celebrarse los pasados días 10 y 11 de mayo

Dietario

Martes 27 de Mayo de 1958

SANTORAL. — Santos: Beda el Venerable, pt., doctor; Juan I, papa; Julio, Ranulfo, Restituta, vg., mártires. (Misa: De infraoctava. Color: Rojo).

Sale el sol a las 4'49 horas y se pone a las 19'35 horas. Sale la luna a las 13'30 horas y se pone a la 1'9 horas. Luna llena el día 1.

REFRAN: Buena tela hila quien su hijo cría.

EL TIEMPO EN PALENCIA

Barómetro: A las dieciocho horas de ayer, 697'9; a las ocho horas de hoy, 700'1. — Temperaturas: Máxima de ayer, 14'4; mínima de hoy, 4'6. — Dirección del viento: A las dieciocho horas de ayer, W; a las ocho horas de hoy, SW. — Humedad relativa media, 64 por ciento.

ESCRIBANIAS DE LUJO, ARTISTICOS MODELOS, EN I. G. DIARIO-DIA

EFEMERIDES. — 1564: Muere Calvino.—1703: Fundación de San Peterburgo. — 1840: Muere Paganini. —1888: Exposición Universal de Barcelona. — 1905: Batalla naval de Tsushima. — 1918: Victoria alemana del Camino de las Damas.

SEGUNDO GRAN TRIUNFO DE MOTOCICLETAS "ISO"

PRUEBA 1.ª

Subida caracol Monte Viejo, año 1957.

ISO-SCOOTER

Pilotada por Manuel Aguado. Se clasificó la PRIMERA.

PRUEBA 2.ª

Subida caracol Monte Viejo, año 1958.

ISO-SCOOTER

Pilotada por Elicerio Bodero. Se clasificó la PRIMERA.

Subida pendiente 3 kilómetros 150 metros, en 2 m. 36 s.

LAS MOTOCICLETAS «I S O» son maravillosas

LOS ISOCARROS. Perfectos, mil kilos carga. Coche Isetta

DISTRIBUIDOR EXCLUSIVO PALENCIA Y PROVINCIA

GARAJE AGUADO

P. Carmelitas, 6. Teléfono 2551

BICICLETAS "CIL"

LEA TODOS LOS JUEVES

NUESTRO SUPLEMENTO DE TEATROS, CINES, LA MUJER, LA MODA Y LOS TOROS.

ESCENARIOS Y PANTALLAS

Presentación de la Compañía de Revistas del Teatro Alcázar de Madrid con 'Los Diabólicos' en el Principal

Estreno de la película «La Violetera», en el «Ortega»

PRINCIPAL

El género revisteril parece obligado en nuestras Ferias «chica» o «grande». Y para que no faltase a la convocatoria de Pentecostés, el sábado hizo su presentación en el Principal la Compañía titular del Teatro Alcázar de Madrid, de la que es super-estrella la gentil Maruja Boldoba y primer actor y director Manolo Gómez Bur.

Sábado y domingo se dió a conocer (?) un estreno de José Muñoz Román, música de los maestros Rosillo y Moraleda, con el título —suponemos que de circunstancias— de «Los Diabólicos».

No sabemos si el libreto es enteramente nuevo, así como los principales números de la partitura, pues en este género frívolo y superficial es siempre difícil saber a qué atenerse. Creemos que las situaciones y la música de «Los Diabólicos» o, al menos algo muy parecido, ya nos son conocidas y debe tratarse, suponemos, de una refundición de otra obra de los mismos autores.

De todos modos, no vale la pena meterse en averiguaciones, pues tanto la letra como la música son muy flojitas, aunque los autores sean acreditados especialistas de este género.

El argumento disparatado y con mucha sal gorda, no es precisamente una parodia de la famosa película del «suspense» que lleva el título de «Las diabólicas». Se trata más bien, de una farsa grotesca con enredo convencional y situaciones cómicas traídas por los pelos. La música tiene algunos números garbosos, ante los que destacan un pasodoble español, un número oriental y un dueto.

Maruja Boldoba, fina y elegante «vedette», que canta y dice con certera expresividad y sabe captarse las simpatías del público, llena idóneamente el puesto de «estrella» del conjunto. Con ella destacan en el «elenco» femenino Lina Morgan y Mimí de Bronce.

La parte cómica corre a cargo de Manolo Gómez Bur, excelente especialista «en hacer reir», con el que colaboran muy eficazmente Blas de Almenara, Eduardo Hernández y Félix R. Casas.

Los conjuntos de vicetiples vistosos y con chicas guapas y esculturales.

El público se divirtió y aplaudió con ganas, que es todo lo que puede pedirse en este género.—*V. B.*

ORTEGA

«LA VIOLETERA».— Nacionalidad: española. — Director: Luis César Amadori. — Intérpretes: Sara Montiel, Raf Vallone, Ana Mariscal, Tomás Blanco.

No puede decirse, después de ver esta película aquello de «nunca segundas partes fueron buenas», pues «La Violetera», que por su tema y ambiente podemos considerar como una continuación de «El último cuplé», no desmerece en nada de su antecedente. Antes al contrario: le supera en la reconstrucción de la época del «cuplé», que hoy se ha puesto en boga.

El «cuplé», que se enraiza con la balada o la castiza tonadilla españolas, ha vuelto en un «ritornello» nostálgico de los que hoy ya son viejos y que rememoran en alas de aquellas melodías los años de su juventud. Pero también los jóvenes encuentran delicioso este «descubrimiento» de un género que llenó toda una época.

Luis César Amadori, experto realizador argentino, ha tenido el acierto de evocar el cuplé a través de la historia sentimental de una violetera humilde, con la música de la célebre canción de Padilla que popularizó la inolvidable Raquel Meller. La muchacha se enamora de una señorito calavera y cuando está a punto de casarse, muere en duelo el hermano del galán y éste renuncia a unirse con la pobre, pero honrada violetera, hasta que al final se reconstruye el truncado idilio. Tema sencillo, como una amplificación del «cuplé» que ha servido para hacer un acertado diseño ambiental de la época con variados escenarios y, sobre todo para entreverar en la película los más famosos «cuplés» que canta, con su peculiarísimo estilo, la deslumbrante «estrella» Sarita Montiel. Se ha discutido mucho si esta artista se ajusta al carácter que requiere este género leve. En nuestra opinión, Sarita Montiel sabe dar a esas pequeñas canciones un acento muy personal, cálido y apasionado, que es el secreto de su éxito. La «estrella» en esta película supera su labor de «El último cuplé» como actriz y como cancionista.

Raf Vallone está muy entonado en un difícil papel, sin destacar demasiado de su voluntario claroscuro.

Todos los demás artistas están muy acertados. La ambientación es magnífica y hay números de gran vistosidad por su colorido. Dentro de su convencionalismo sentimentaloide, «La violetera» puede resultar un éxito taquillero tan rotundo como el de su predecesora «El último cuplé».

V. B.

LAMPARA Auto Moto Ciclo

Prod. Miralpeix

Wagner

Con argón es la campeón luz blanca y de duración

— DINAMOS Y FAROS —

Haye y Wagner

anuncios por palabras

Alquileres

NECESITO en alquiler, chalet o piso en las afueras de la capital, preferido con patio o jardín. Ofertas, teléfono 2675, de diez a dos.

EN SANTANDER alquilo piso amueblado, temporada, céntrico, ascensor, confortable, teléfono. Escriban, Rualasal, 13, tercero, izquierda. Alcalde.

Automóviles

POR ADJUDICACION vendo coche Standard 10 HP., frenos hidráulicos, buen estado. La Blanca.

SE VENDE camión «Opel Blit». 21 H. P. Lucio Díez. Becerril de Campos.

VENDO camión STEYR, impecable, igual cambiaría por un diez toneladas. Teléfono 1677. Palencia.

VENDO camión «Rao», motor Barreiros, tipo Perkins, diferencial Tinker, para seis toneladas. Razón, en Bodegas Benés. Guardo. Teléfono 82.

SE VENDE coche «Peugeot». 13 H. P., bien de todo. Razón: «Palencia Agrícola». Tte. Velasco, 2.

Compras

COMPRO cajas vacías de madera y garrafones de 16 litros. Informes, Droguería Dávila. Pago buen precio.

LABRADORES: Contrato cebada para entregarme en julio-agosto, anticipo 25 por 100, asegurando precio, en Almacén de Cereales de Benigno Martín. M. Rivera, 5. Teléfono 2718. Palencia.

Enseñanzas

CLASES particulares de gimnasia sueca, a domicilio. Martínez Azcoitia, 1, 2.º

Fincas

SE VENDE local de negocio, sito calle muy comercial. Teléfono 3235. Palencia.

SE VENDE casa sexta calle Marugán, 13. Barrio Cristo.

VENDO casa llave en mano, facilidades. Tratar, Santiago de los Mozos. Frente de Juventudes. Venta de Baños.

VENDO finca regadío, cinco obradas en Culdeque, Dueñas. Mariano Peña.

VENDO casa en primero de junio, de planta y piso, bodega, patio y cuadras. Angel Hernández. Agente Comercial. Teléfono 38. Venta de Baños.

VENDO local de negocio, calle muy comercial de Palencia. Teléfono 3235.

CASA en Dueñas, en la Plaza Mayor, dos plantas, vendo barata contado o a plazos. Dirijanse, Aquilino Bobo. Isaac Peral, 10. Madrid.

Ganados y aves

HARINA de huesos 28'37% proteínas. Inmejorable. Establecimientos Heraclio Domínguez. Palencia.

GANADEROS, maíz muy seco, pulpa de Monzón y piensos en general, vende siempre Benigno Martín. Manuel Rivera, 5. Teléfono 2718. Palencia.

CERDOS destete y media ceba, York. Calle Carrión, 10.

VENDO 110 ovejas, 32 cancinas, 38 borras y resto sobreborras, 30 corderas, 3 carneros y 2 terneras de 3 meses. Inocencio Herrera. Autillo de Campos.

VENDO macho extraordinario, tres años, 8 dedos. Teodosio Pastor. Belmonte de Campos.

VENDO novilla primer parto, a parir. Camino Los Hoyos, frente la Campsa. Benigno González.

VENDO cuatro vacas leche, dos abocadas a parir; 4 terneras. Jesús Pérez. Villarramiel.

VENDO vaca recién parida y dos con abundante leche. Carretera Valladolid, kilómetro 4.

POLLITOS, ambos sexos. Avícola María Isabel. Granja autorizada. San Gil, 7. Burgos.

VENDO cerdos destete. Mallorca, 19. Cristo del Otero.

POLLITOS sin sexar Rodhe Prat, jueves y sábados. Casas del Hogar, 42, primero. Luis Díez.

Maquinaria y Reparaciones

COSECHADORAS "Case" con motor americano "Wisconsin" a petróleo. Solicite información en Almacenes maquinaria Ortega y Ortiz de Zárate.

ENSACADORAS metálicas, aventadoras, segadoras, rastrillos, vuelvetrillas, motores, grupos moto-bombas, prensas de uva y paja, mangueras, correas, poleas y cojinetes. Piezas de recambio. Almacenes Pinacho.

GAVILLADORAS «Jolpa», gran ligereza, única segadora provista de rueda desplazable para segar en cerros de distintos gruesos. Tejeda y Cía., S. L. Palencia.

MOTORES eléctricos y a gasolina, de las mejores marcas. Almacenes de Maquinaria, Sobrinos de Fidel Diego, S. R. C. Palencia.

MAQUINARIA agrícola, arados, aperos diversos, remolques, tractores "Lanz". Félix del Paso.

NEUMATICOS, correas de ventilador, correas trapezoidales. Nevamuel. Casado del Alisal, E. Teléfono 1937.

LAVADORAS y secadoras "Gazteiz". Antes terminó con la esclavitud del lavado a mano. Hoy soluciona el problema de su secado. Tres sábanas en tres minutos listas para la plancha. Garaje Aguado.

MOTOR eléctrico, de 20 H. P., marca «Siemens», perfecto estado, vende Molino de Pienso. General Goded. Palencia.

COMPRO guadañadora. Ofertas, a don Ricado Merino. Carrión.

AVENTADORAS y ensacadoras seminuevas, varios tipos, procedentes de cambios, desde mil pesetas. Talleres «Urbón». La Carcavilla, (junto al campo de fútbol viejo).

SE PERMUTA tractor Fordson, con motor Barreiros, seis cilindros, 55 H. P., sin estrenar, ruedas nuevas, por tractor de 25 a 30 H. P., de gasoil. Tratar, Taller Mecánico, Viuda de García Alaquero. Toro (Zamora).

VENDEMOS tres máquinas segadoras. Ibáñez. Villotilla (Palencia).

VENDO dos grupos electrobombas 2-H.P.; grupo moto-bomba gasolina 2-H.P.; motor eléctrico 20-H.P.; motor eléctrico 5-H.P. Eliseo Martínez. Alisal, 34. Palencia.

VENDO segadora «Cormick», bien reparada, peine doble. Ramiro Gutiérrez. Abastas.

VENDO aventadora «Fernández», para motor o zancada. Nieves López. Villadiezma.

PROCEDENTE de testamentaría, vendo grupo riego «Motoreis», 3 H.P. Rivas de Campos. Losada.

VENDO motor riego, con bomba, 3 H. P. Lomilla (Palencia). Ismael Gutiérrez.

SE VENDE trilladora y motor en perfecto estado. Informes, Cobos de Cerrato o Burgos, Plaza Alonso Martínez, 2. Alejandro Vacillo.

VENDO dos guadañadoras «Cormick» y «Maslarry». Amalio Martín. Villasirga.

TRACTOR «Ferguson», 20-24 H. P., toda prueba. Tratar y verle, Hotel Castilla. José Benito.

SEGADORAS, ensacadoras, remolques, grupos de riego, motores «Piva», «Campeón», «Rex», «Moexa», cultivadores, arados, abonadoras, gradas. «Palencia Agrícola, S. L.». Teniente Velasco, 2. Junto al Servicio Nacional del Trigo.

Pérdidas

EL DIA SEIS del actual ha desaparecido del pueblo de Olmos de Ojeda una yegua cerrada, pelo tordo, esquilada en el cuello, y cola sin cortar. La persona que sepa su paradero, se servirá avisar a su dueño, Benicio Merino Arranz, vecino de dicho pueblo, quien abonará los gastos originados.

Préstamos

APORTO capital negocio que interese. Apartado, 125. Palencia.

HIPOTECAS sobre fincas rústicas, urbanas, interés 4'5. Tramitación rápida. Absoluta reserva. Tristán. Montero Calvo, 22. Valladolid.

Trabajo

NECESITO socio, con camión gas-oil, cinco toneladas, para transporte de Agencia. Informes, esta Administración.

CAFE Gran Vía, necesita chico interno.

GANE dinero. Contrato fabricación domicilio. Dirigirse: Apartado 544. Madrid.

PASTOR, se ofrece, de San Pedro en adelante, con dos hijos 17 y 15 años. Gil Gutiérrez. Abarca.

SE NECESITA niñera mayor, con informes. Razón: Esta Administración.

SE NECESITAN obreros para trabajar por horas y obrero para cuidar animales. Camino del Cuadrilátero. Villa Teresa. Palencia.

PASTOR necesita para Baquerín de Campos don Luis A. Polanco. Plaza Catedral, 16. Palencia.

SE NECESITA oficial panadero, soltero. Ampudia. Clemente Romo.

PASTOR, se necesita. Para tratar, con Emiliano García González. Dueñas.

CHOFER carnet primera. Valentín Calderón, 27. Informes, Portería.

PASTOR de San Pedro en adelante, con ayuda, precisa Silvano Manrique. Villodre.

NECESITO pastor de San Pedro en adelante, 230 ovejas. Juan Mediavilla. Valdeolmillos.

NECESITO pastor San Pedro en adelante, buenos informes. Tratar, Elías Ortega. Reinoso de Cerrato.

NECESITO pastor de San Pedro, con ayuda. Coto de Padilla. Mazariegos. T. Martínez.

NECESITO pastor de San Pedro en adelante. Para tratar, Vda. de Maurino Prieto. Santillana de Campos.

PASAPORTES. Tramitación. Gestoría Dimas Monge. Valentín Calderón, 6.

NECESITO un obrero casado, hortelano, se facilita casa, buen sueldo. Alisal, 45. Palencia.

CHICA para servir en Bilbao, buen sueldo. Informes, Mercería Suca.

SE NECESITA pastor de San Pedro en adelante. Tratar, Emiliano Garrido. Grijota.

OFRECESE chófer soltero, carnet especial. Grupo 204, Francisco Franco, 9, primero, izquierda.

NECESITO obrero en Palencia dando casa, para matrimonio. Mayor, 42.

NECESITO pastor. Tratar, Joaquín Mota. Villalobón.

SE NECESITA oficial herrero. Pablo Martínez. Fuentes de Nava.

NECESITO sirvienta, de 40 a 60 años, buenos informes. Boada de Campos. Emiliano Melgar.

SE NECESITA niñera mayor, con informes. Razón: Esta Administración.

Traspasos

TRASPASO bar, cualquier industria, poco dinero, cedo piso. General Amor, 22. Aguado.

EN VALLADOLID, vista calle Santiago, local amplio, propio cafetería o similar. Informes, Anuncie. Santiago, 5. Valladolid.

TRASPASO negocio, amplios locales. Informes, Lope de Vega, 20, segundo.

TRASPASO local. Informes, Mayor, 139.

Varios

MADRIGAL Martínez Hnos. y Cía. Instalaciones y reparaciones de cuartos de baño y cocinas. Materiales de construcción "La Hortensia".

VENDO furgoneta Citroen, 5 H. P., una máquina guadañadora y dos puertas de hierro. Pedro F. Lomana. Castrojeriz.

RETRANCAS para remolque, tiros de cable, sillines de segar y mucho surtido en atalajes del ejército, todo usado, precios afinados. Guarnicionería frente al Hotel Jorge Manrique.

AZULEJOS de todas dimensiones y colores, extenso surtido, precios interesantes. Materiales de Construcción, Pastor. Palencia.

FERRETERIA Isasmendi - Madrigal. Lavadoras. Aspiradores. Cacerola Mayestic. «Turmix».

SE VENDE un carro, una jardinera, una grada, arados y aperos de labranza. En Villamartín de Campos. Razón, Esteban Niño.

CEMENTOS blancos y grises, tubería gres y fibrocemento, yesos, cañizos, etc. Almacenes Grajal. Martínez de Azcoitia, 15.

ATENCION. Moldes Magdalenas, servilletas papel, bolsas celulosa finas, talonarios, mostrador, tiras de rifas, papeles Manila, seda, cuero, Craft, paja, y un millón de sobres diferentes clases, liquida Papelería Colón. Ventas por mayor. Colón, 34. Teléfono, 2948.

SE VENDE un carro dos campañas y dos carneros. Santiago del Val. Tejido.

RADIORTIZ, vende, compra, cambia, repara, todas marcas radio. Alar

EN CARRION, por dejar tienda, vendo estantería, envases, báscula "Dina» y medidor aceite. Ambrosio Arconada.

VENDO cascajo o cambio por tierra derribos, en Palencia. Mayor, 42.

CAMAS, cómoda, lavabo, véndese. Valentín Calderón, portería, junto Electra.

VENDO o arriendo en Payo de Ojeda, molino de piensos, con terreno para un par; facilidades de pago. Javier Rodrigo. Cirilo Tejerina, 3. Palencia.

VENDO carros y máquinas. Paco Gonzalo. Calzadilla.

Vehículos

SE VENDE carro de par, en buen uso. Tratar, Mayor, 99-101. Comercio.

VENDO carro bolera. Manuel de la Torre. Fuentes de Nava.

VENDO carro varas, grande, seminuevo. Autilla del Pino. Eloina Ovejero.

MOTOCICLETAS. Buenas marcas, pero mejor entre todas "Iso", Iso-Scooter, Iso-moto, Iso C., Iso-carros para mil kilos. Afirmación tan rotunda, la confirman los muchísimos usuarios de la marca. Garaje Aguado. P. Carmelitas, 6. Teléfono, 2551.

BICICLETA "Cil". La primera entre mil. Siempre en cabeza. Garaje Aguado.

VENDO moto «Montesa», a prueba, barata. Dona. Soto de Cerrato.

SE VENDEN tres carros de violín. Román Trigueros. Revilla de Campos.

VENDO Lambretta 125 c. c., seminueva. Báscones de Ojeda. Prudencio Serrano.

VENDO carro varas una o dos caballerías. Félix Román. Antigüedad.

SE VENDE un carro de varas ligero. Para tratar con Antonio Escudero. Vertabillo.

VENDO dos carros, uno seminuevo, otro en buen uso. Abastillas. Severino Santiago.

REMOLQUES de 2.600 kilos, dos ruedas, vendo, buen uso. Salomón Pastor. Avenida de Santander.

Ventas

POR TRASPASO, vendo tres balanzas seminuevas. Avenida Valladolid, 4. Comestibles.

VENDO 170 chopos maderables. San Cebrián de Campos. Eugenio Gutiérrez; o en Lomas, Agripino Gutiérrez.

RADIO-GRAMOLA y radio "Philips", portátil, para pilas y red, vendo. José Antonio, 47. Razón, portería.

VENDO mobiliario de oficina, completo. Talleres Román. Plaza Cervantes, 9.

SE VENDEN 20.000 plantas de cebolla horcal. Félix Molero. Monzón de Campos.

PLANTA pimientos y tomate, vendo. Guillermo Monés. Viñalta.

SE VENDE planta de tomate. Camino Torrecilla. Urbano Martín. Palencia.

PIEDRA sillería, vendo barata. Obra Plaza Abilio Calderón. Palencia.

VENDO 20 chopos en Villafruel. Tratar, Junta Vecinal.

Abastecimientos

COMERCIO DE PATATA

De conformidad con lo dispuesto por la Comisaría General de Abastecimientos y Transportes, en Oficio-circular núm. 26/58, de fecha 22 del corriente, en el que se dictan normas para movilización de la patata temprana, esta provincia de Palencia se abastecerá de patata de propia producción y mediante adjudicaciones de patata de importación, quedando prohibida la recepción de patata temprana del resto de las provincias españolas.

Lo que se hace público para conocimiento de los almacenistas dedicados a la venta de este artículo, quienes se abstendrán de gestionar la traída de patata temprana, pudiendo, en cambio, solicitar de esta Delegación se les asigne patata de importación para atender a su clientela.

Al propio tiempo se recuerda el contenido de la nota publicada en la Prensa del día 22 del corriente, haciendo saber a los industriales detallistas de toda la provincia, pueden retirar de los almacenes de esta capital, Aguilar de Campoo, Herrera, Csorno y Villada, las cantidades de patatas que precisen para el normal abastecimiento de sus respectivas localidades.

Palencia 24 de mayo de 1958.—El Gobernador Civil, *Víctor Fragoso del Toro.*

AGRICULTOR

Suscríbete a MIES, revista mensual de Agricultura y Ganadería, editada por la Unión Territorial de Cooperativas del Campo, y estarás al día en todas las cuestiones que te interesan. 36 pesetas al año. Apartado 15. Palencia.

M.C.D.2022

EL DOMINGO TAURINO

La corrida de los Pablo Romero en Madrid resultó apoteósica

Madrid, 25. — En la última corrida de las Ferias de San Isidro, se lidió un novillo de Alicio Tabernero, por el rejoneador Josechu Pérez de Mendoza, y seis toros de Pablo Romero, por Cayetano Ordóñez, Rafael Ortega y César Girón. Hubo lleno, como en las diez corridas anteriores.

El ganadero envió seis magníficos ejemplares, con trapío y bravura, que se ovacionaron por el público con entusiasmo al salir al redondel, en varios momentos de la lidia y en el arrastre. Al cuarto se le dió la vuelta al ruedo y también se pidió para el segundo y el tercero. Al ser arrastrado éste, el público obligó al mayoral a dar la vuelta al ruedo, en la que recogió muchísimos puros con que le obsequiaron desde los tendidos. Después de encerrado el cuarto, volvió el mayoral a recorrer el redondel con los tres matadores y el rejoneador, en medio de gran ovación.

Josechu Pérez de Mendoza hizo gala de la maravillosa doma de sus jacas. Clavó tres soberbios rejones de frente y tres pares de banderillas, uno de las cortas y otro a dos manos, entre ovaciones, y mató de un certero rejón. (Ovación, una oreja y dos vueltas al ruedo).

Cayetano Ordóñez estuvo vulgar en su primero, que mató de media estocada y descabello. (Pitos). En el cuarto toreó con arte al natural y en redondo y escuchó ovaciones. Mató de dos pinchazos y estocada desprendida. (Ovación y dos vueltas al ruedo, la última con algunas protestas).

Rafael Ortega toreó a su primero superiormente sobre la izquierda, logrando naturales muy templados que entusiasmaron, rematados con el de pecho, para acabar de una estocada entrando a volapié. (Ovación, una oreja y vuelta al ruedo).

Al quinto le hizo faena muy torera y lo mató de una soberbia estocada en la suerte de recibir. (Gran ovación, una oreja, insistente petición de la otra y vuelta al ruedo devolviendo prendas).

César Girón toreó magistralmente de capa a su primero, al que puso dos buenos pares de banderillas. Con la muleta hizo una faena extraordinaria, en la que hubo pases de diferentes marcas, coreados con olés. Acabó de una estocada. (Ovación clamorosa, dos orejas, dos vueltas al ruedo devolviendo prendas y salida a los medios). En el que cerró plaza, el único incierto de la corrida, estuvo breve con la muleta y mató de pinchazo y estocada. (Ovación).

Josechu Pérez de Mendoza, César Girón, Rafael Ortega y Cayetano Ordóñez— aunque éste no había cortado oreja— fueron paseados a hombros por el redondel y sacados así por la puerta grande.

Los toros pesaron en bruto 542, 551, 510, 570, 548 y 571 kilos respectivamente.—Cifra.

COGIDA DE MANOLO VAZQUEZ EN ZARAGOZA

Zaragoza, 25. — Corrida de Beneficencia. Entrada floja y tiempo ventoso. Seis de Herederos de doña María Montalvo, de Salamanca, bien presentaods, pero desiguales para la lidia.

Antonio Ordóñez recibe a su primero con siete verónicas y media que se aplauden. Faena por bajo y rodillazos, para seguir con naturales muy ajustados que liga con el de pecho. (Ovación) Una estocada que basta. (Aplausos y algunos pitos). En su segundo, lucido en quites. Brinda al embajador norteamericano, que ocupa una barrera y a quien el público aplaude. Faena con varios por alto, una tanda de naturales y el de pecho. (Ovación y música). Sigue muy torero y con mando, para tres pinchazos y estocada recibiendo. (Ovación al torero y aplausos al toro).

Manolo Vázquez recibe un varetazo en el brazo derecho al iniciar la faena de su primero, que es peligroso. Alarga y lo despacha de tres pinchazos, estocada y descabello al segundo golpe. (Protestas). A su segundo, faena por ayudados, y al iniciar uno en redondo es cogido aparatosamente dos veces, siendo trasladado a la enfermería, donde es asistido de conmoción cerebral y contusiones generales de pronóstico reservado. Ordóñez lo despacha de dos pinchazos y dos medias.

Abelardo Vergara es ovacionado en verónicas en su primero. Faena con varios por bajo y naturales, en uno de los cuales resulta trompicado. Varios de espalda, muy valiente. (Ovación). Estocada buena y descabello a la tercera. (Palmas al torero y al toro). En el que cierra plaza, lució con la capa. Con la muleta resulta trompicado. Sigue valiente por redondos, altos, con la izquierda y de pecho. (Ovación y música). Gran estocada y descabello al quinto intento. (Ovación y vuelta).—Cifra.

LA PRIMERA DE FERIA EN CORDOBA, PASO SIN PENA NI GLORIA

Córdoba, 25. — Con buena entrada se ha celebrado la primera corrida de feria. Seis toros del Marqués de Albaida, en general mansos y difíciles.

Gregorio Sánchez fué aplaudido con el capote en su primero. Brinda al público y hace una faena con naturales y ayudados. El toro no se presta a la lidia y el matador tira a aliñar. Un pinchazo y una estocada. (Ovación al torero y pitos al toro). En su segundo, con un toro muy quedado, la faena es deslucida y el público protesta. Una estocada buena y descabello. (Silencio).

Solanito empieza su faena de muleta al primero con tres estatuarios superiores. Viene luego una tanda de naturales que se ovacionan. Ayudados y altos. (Aplausos). Una estocada, media y descabello al segundo intento. (Ovación, petición de oreja y vuelta).

En el quinto es aplaudido con el capote. Con la muleta instrumenta varios ayudados que se ovacionan; sigue con la derecha entre ovaciones. Continúa muy torero a fuerza de porfiar. Manoletinas muy ajustadas. Pincha varias veces. En un derrote del bicho resulta enganchado, aunque sin consecuencias. (Ovación, petición de oreja y dos vueltas al ruedo).

Jaime Ostos muletea con pases en redondo, a los que sigue una serie de naturales. Pases de espalda al toro. Un pinchazo y media estocada. (Ovación y vuelta). En el que cierra plaza da unos doblones muy buenos. Varios derechazos. Tira a abreviar en una faena de muleta sin emoción. Un pinchazo, media y descabello. Solanito fué despedido con grandes aplausos.—Cifra.

¡Oído al número!..

Premios mayores de la Lotería Nacional

Madrid, 26.—Relación de los premios y poblaciones a que han correspondido los trece primeros del sorteo de la Lotería Nacional, celebrado en el día de hoy:

43.740 Premiado con 600.000 pesetas: Granada.
56.707 Premiado con 300.000 pesetas: Madrid.
43.555 Premiado con 150.000 pesetas: Valencia.
Premiados con 9.000 pesetas, han resultado los números siguientes:
37.465 San Sebastián.
27.995 Oviedo, Vigo, Burgos, Madrid, Vigo, Sevilla, Santiago, Granada, Vicálvaro y Tetuán.
46.378 Lora del Río.
11.350 Málaga, Manresa, San Sebastián, Madrid, Cádiz, Sevilla, Barcelona, Barcelona, Madrid y Madrid.
39.479 Madrid.
22.331 Lerma, Oviedo, Vich, Bilbao, Madrid, Málaga, Cartagena, Sevilla, Madrid y Madrid.
38.316 Barcelona.
40.261 Sevilla.
26.878 Oropesa, Salamanca, Lora del Río, Bilbao, Cádiz, Sevilla, Ronda, Las Palmas, Madrid y Madrid.
12.343 Badajoz, Barcelona, Huesca, San Sebastián, Zaragoza, Villacañas, Almodóvar del Campo, Madrid, Valladolid y Bilbao.

Cifra.

De acuerdo... pero yo he conseguido un bote de

CAFÉ SOLUBLE

EXTRACTO DE CAFÉ 100 % PURO

La Flota francesa se hizo inesperadamente a la mar

El Ministerio de Defensa dice que obedece sus órdenes, aunque las noticias son contradictorias

La Valetta (Malta), 26.—La flota francesa salió inesperadamente de este puerto el domingo por órdenes directas del almirante Philippe Auboyneau, ha declarado un portavoz de éste, quien calificó de «incidental» la reunión del jefe del Estado Mayor de la Marina francesa, Auboyneau con el jefe supremo de la OTAN, general Norstad, en La Valetta.—Efe.

PISOS Y TIENDAS

Magníficos, a estrenar, en venta, en el lugar mejor situado de MADRID: La ampliación del BARRIO DE LA CONCEPCION. Desembolso inicial: desde 37.000 y 30.000 pesetas. Resto a pagar en 10 años: desde 980 pesetas mensuales. Excelente inversión de capital, alquilando los pisos y tiendas adquiridos: 12 por ciento neto. Información y correspondencia, José Banús, S. A. Empresa Constructora. Monte Esquinza, 6. Teléfono, 248635.—MADRID

SORPRESA

París, 26.—El hecho de que la flota francesa del Mediterráneo haya zarpado de Malta con rumbo desconocido, ha causado sorpresa, ante los rumores circulados, aunque sin confirmación, en el sentido de que sus unidades se habían unido al movimiento que apoya al general Charles De Gaulle.

Se hacen conjeturas sobre la posibilidad de que la flota se dirija a Argel, para unirse a los elementos degaullistas y también se señala la posibilidad de que las unidades navales francesas se dirijan a Córcega.

Sin embargo, el Ministerio de Marina francés ha rechazado todas las conjeturas.—Efe.

LA FLOTA FRANCESA OBEDECE ORDENES DEL MINISTERIO

París, 26. (Urgente).—El Ministerio de Defensa francés ha anunciado oficialmente que la flota francesa del Mediterráneo está obedeciendo sus órdenes.—Efe.

PARA LA ARMADA FRANCESA NO EXISTE METROPOLI

Argel, 26. (Urgente).—El portaviones «Lafayette», escoltado por tres destructores, que ayer se hizo a la mar de forma inesperada del puerto de La Valetta, ha llegado a Bona, en Argelia oriental, según ha declarado el comandante Guerin, del cuartel general de la flota del Mediterráneo en Argel.

Agregó que las unidades navales francesas habían llegado a Bona «para trabajar», después del fin de las maniobras de la OTAN en el Mediterráneo,y subrayó que para la armada no existe metrópoli.—Efe.

LA FLOTA FRANCESA DEL MEDITERRANEO REGRESA A TOLON

Argel, 26.—La oficina del jefe del Estado Mayor de la Marina francesa, almirante Auboyneau, anuncia que 17 unidades de la flota francesa del Mediterráneo regresarán a su base de Tolón, en Francia meridional, después de hacer «visitas rutinarias» a Bona, Philippeville y Bugia en Argelia. No se ha facilitado ninguna explicación de estas «visitas».

En Tolón, el cuartel general naval anuncia que «la mayoría» de la flota francesa mediterránea se encuentra ya en la base. Un portavoz naval declaró que los únicos barcos que se encuentran en el mar son los que han participado en los ejercicios de la OTAN y que salieron de Malta ayer por la tarde.

Entre los buques que se encuentran en Tolón, hay que destacar al crucero «De Grasse» buque-insignia de la flota del Mediterráneo y al portaviones «Bois Belleau».—Efe.

NO-DO DE SUCESOS

MATO A SU MUJER DE UN GOLPE

Plasencia, 26.—En el curso, al parecer, de una discusión familiar, Lorenzo García Llanos, de 74 años de edad, agredió a su esposa, Victoria Romat Hernández, de 54, con un instrumento contundente y le causó la muerte.

El Juzgado instructor entiende en el asunto y el suceso ha causado general sentimiento en la población, ya que el matrimonio era muy apreciado y nadie se explica el arrebato del marido.—Cifra.

DOS OBREROS BARRENISTAS MUERTOS

Viella (Lérida), 25.—Al estallar prematuramente un barreno, en uno de los túneles que se perforan en el Valle de Arán, resultaron muertos en el acto el oficial minero Juan Rosas Moreno, y el ayudante Francisco Martínez Agec, ambos solteros. Los cinco obreros restantes que componían el relevo resultaron también con lesiones leves. El accidente ocurrió esta madrugada.—Cifra.

CUATRO ACCIDENTES GRAVES EN LEON

León, 26. — Se han producido cuatro accidentes en León. El primero, en el lugar de Valdelaguna, del término de Binenxes, en un corrimiento de tierras de unas obras, que sepultaron al trabajador Manuel Reguena García, de 28 años. Fué extraído con vida, por sus compañeros, pero falleció poco después.

Otro, fué en el pueblo de Benasolve, al tropezar la niña de doce años, María Luz Alonso Llama, con un cable de alta tensión que había tendido en el suelo. Resultó con quemaduras gravísimas, de las que se teme que fallezca.

Del tercer accidente fué víctima el minero Angel Fernández García, de 35 años, que en la mina de Mataliana le cayó una piedra en la cabeza y le fracturó la base del cráneo. Ingresó en gravísimo estado en una clínica de la capital.

Por último, en Vega de Infanzones, Aladino Santos Vega, que montaba un caballo, fué arrollado por el tren en un paso a nivel allí existente. Aladino resultó con heridas graves, de las que ha sido asistido en León. La caballería murió en el acto.—Cifra.

PERFIL DEL DIA

Eco internacional

La extraordinaria relevancia del discurso pronunciado por el Caudillo al inaugurar la VI Legislatura de las Cortes ha tenido, como era de esperar, una gran resonancia en el concierto de las naciones. Día a día, en sucesivos comentarios, nos hemos venido ocupando de la breve glosa de los principales puntos de su trascendental discurso y de los doce principios básicos que han sido elevados a Ley Fundamental. Los temas destacados que ocuparon nuestra atención, han venido a ser también aquellos a los que los comentaristas de política internacional de un gran sector de la Prensa europea y norteamericana han dedicado amplia resonancia en sus columnas. Justa correspondencia al lugar prominente que España ocupa en la actualidad política internacional y clara demostración de que, por doquier, se siguen nuestros pasos y nuestra evolución política.

Los periódicos belgas, suizos, ingleses, italianos, norteamericanos, alemanes, franceses y de otras nacionalidades han dedicado estos días extensos editoriales, artículos y glosas e informaciones, en los que se tocan principalmente los citados principios fundamentales del Movimiento y con una consideración especial el que proclama la Monarquía tradicional, católica, social y representativa.

«New York Times», «Süddeutsche Zeitung», «París Presse», «Le Monde» destacan al unísono la excepcional atención que han merecido las palabras de Franco en todo el mundo, con la solemne proclamación de principios.

En los grandes rotativos de la capital francesa han alcanzado también renovado eco las palabras del primer magistrado español al considerar que «Nuestro régimen vive de sí mismo. Nada espera fuera de él. Se sucede a sí mismo y no se prepara otra sucesión», confirmando aquella aseveración histórica de que constituimos un orden nuevo, nacido del genio español, en la hora del fracaso de viejos sistemas.

Es claro, a través de los comentarios citados, que la sorpresa ha saltado en lo que se refiere a la permanencia política y de mando. España —en palabras del Caudillo— necesita una unidad, un orden y una política permanentes. No debe, pues, extrañar a nadie que esta vocación de permanencia histórica, sea nota definitoria del Movimiento Nacional. Y se equivocan lamentablemente aquellos que infundadamente pudieran sospechar que el Movimiento es una circunstancia política transitoria o un puente de urgencia tendido sobre una realidad conocida y una posibilidad hecha a su semejanza. Hay que insertarse, con decisión, y audacia, en la nueva era de lo social y este sentido permanente de que hay que dotar al proceso de institucionalización, que viene consigo y detrás de la propia conciencia responsable, es la nota de continuidad que no puede, ni debe, sorprender a nadie. Gracias a ello, los españoles han podido darse, en total entrega, a la dura y tenaz tarea de rehacer la nación que otros expoliaron, sin que la intranquilidad del futuro les estorbase en el esfuerzo que les era exigido.

Se pone en juego el destino de España y en ello nos va nuestra propia vida, como cuerpo comunitario. De ahí el eco que las palabras de Franco han alcanzado en la opinión mundial, que con sus extensos comentarios, nos ha dispensado la atención que a España y a nuestro Régimen, en justicia, les era debida.

Por 36 pesetas al año la mejor revista agrícola: M I E S. Suscripción: 3 pesetas mensuales. Apartado, 15 Palencia.

RISA Y ALEGRIA A TONELADAS

TEATRO PRINCIPAL

LA GRAN COMPAÑIA DE REVISTAS MODERNAS

con

MANOLO GOMEZ BUR

y

MARUJA BOLDOBA

SUS GUAPISIMAS TIPLES Y VICETIPLES

hoy nuevamente, triunfarán en la graciosísima Revista de MUÑOZ ROMAN, música de los inolvidables compositores ALONSO Y GUERRERO

SALUD Y PESETAS

GRACIOSISIMO ARGUMENTO. INSPIRADISIMOS NUMEROS MUSICALES

Mañana

Despedida de la Compañía, con la reposición de la Comedia musical, varias veces milenaria en los carteles, obra cumbre de MUÑOZ ROMAN

CINCO MINUTOS NADA MENOS

La Revista, trjunfadora de todos los tiempos, la Revista siempre de actualidad y que todos vuelven a ver con deleite

SI YA LA VIO VEALA NUEVAMENTE, PORQUE LA RECORDARA CON SATISFACCION Y REIRA COMO NUNCA y SI NO LA VIO NO SE PIERDA ESTA OCASION DE VER LA MEJOR REVISTA QUE SE ESCRIBIO HASTA LA FECHA

ULTIMA HORA

Propuesta a Coty: Reunión de los partidos centristas

Posibilidad de formar un Gobierno presidido por el general De Gaulle

París, 26. (Urgente) .— Los miembros de la Asamblea Nacional pertenecientes al partido conservador, han decidido pedir al presidente Coty que convoque una reunión de todos los jefes de partidos centristas, «si es posible con la asistencia del general De Gaulle», para «examinar la situación y considerar la posibilidad de formar un Gobierno presidido por el general».—Efe.

ADHESION A DE GAULLE

Sídney, 26.—La pequeña colonia francesa en Australia se ha declarado abiertamente en favor del general De Gaulle y ha declarado que puede contar con su «completa lealtad». «Creemos que De Gaulle es el único que puede resolver los problemas de Francia», ha señalado el presidente de la Asociación de Excombatientes franceses en Australia, Georges Blin.

Por su parte, el semanario en lengua francesa «Courrier Australien» inserta en un editorial que «ha llegado la hora de que el presidente Coty ponga en Francia al hombre que necesita la nación: De Gaulle, quien pondrá fin a las actividades rebeldes en Argelia».—Efe.

REUNION EN TUNEZ

Túnez, 26.—Una gran multitud de tunecinos comenzó a congregarse a última hora de esta mañana frente a las oficinas del buró político del partido Neo-Destur y se trasladó después a la zona en que se encuentran los principales edificios gubernamentales. No se registraron incidentes.

El encargado francés de Negocios, Jean Bernard, se reunirá a la hora del almuerzo con el secretario de Estado tunecino; Pahi Ladgaham, y con el secretario de Estado para Asuntos Exteriores, Mckadem.—Efe.

PERIODICOS INTERVENIDOS

París, 26.—Todos los ejemplares de la edición europea del «New York Herald Tribune» fueron intervenidos por la policía, de madrugada, en la sede del periódico. Se cree que la causa obedece a insertar en su primera plana una información sobre la salida de la flota francesa de Malta.

La edición aérea del «Daily Mail» londinense, fué también confiscada a su llegada a París, parece que por los mismos motivos.

Un portavoz del prefecto de policía de París, Maurice Papon, manifestó que todos los demás periódicos extranjeros «habían sido bloqueados provisionalmente» en sus centros distribuidores hasta que los censores autoricen su distribución».—Efe.

CENSURA DE PRENSA

París, 26.—Para informar a sus lectores de que las noticias publicadas se hallan sometidas a censura, todos los periódicos franceses publican hoy, en primera página, el texto del nuevo reglamento del Ministerio de Información, que establece la censura.

La censura se aplica también a la edición de París del «New York Herald Tribune». Asimismo, los periódicos, sustituyen en las noticias que publican, las líneas censuradas, por puntos.

El periódico que pone más de relieve la censura es «Combat».

PROPAGANDA ARGELINA

París, 26. — Por vez primera han aparecido escritas en varios lugares de París, las siguientes palabras y cifras: «306-Argel-20'30».

306 metros es la longitud de onda de Radio Argel y 20'30 es la hora en que transmite su boletín de noticias para Francia.—Efe.

"SAICAR"

OFRECE:

- EL MEJOR REMOLQUE PARA CABALLERIAS Y TRACTORES LIGEROS
- LANZA MIXTA PARA TRACTOR Y GANADO INDISTINTAMENTE
- ROBUSTO CHASIS DE PERFIL ESPECIAL. CARGA 3 y 4 TONS.
- CARGA MAXIMA CON MINIMO ESFUERZO DEL GANADO
- CARROCERIA REFORZADA COSTADOS ABATIBLES
- FRENO PERFECCIONADO DE GRAN EFICACIA
- EJES ACODADOS PARA VIÑEDOS

FABRICANTES ESPECIALISTAS DE REMOLQUES

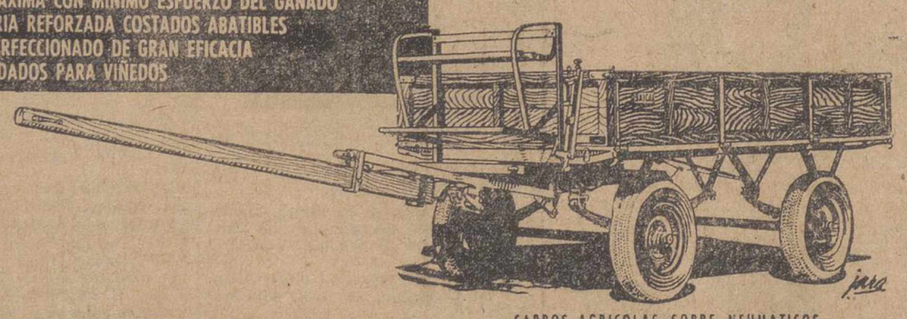

CARROS AGRICOLAS SOBRE NEUMATICOS
MENCION HONORIFICA del MINISTERIO DE AGRICULTURA
EN SU CONCURSO NACIONAL (B. O. E. 243 del 30-8-56

S. A. ACCESORIOS INDUSTRIALES
GENERAL MOLA, 21 - TEL. 35 34 00 - MADRID

25-A

Pub. Ruesco

EL SEÑOR

D. Gregorio Rodríguez González

(INDUSTRIAL)

Falleció en Aguilar de Campoo, el día 25 de Mayo de 1958

A los 82 años de edad

D. E. P.

Sus desconsolados hijos Domitila, Félix, Valentina, Sara y Ester; hijos políticos Manuel Carlón, María Teresa Sáiz-Rozas, Aurea Corcobado, Balbino Gutiérrez, Leonardo Pardo y Francisco Ruiz; hermana Epifania Rodríguez González; nietos, sobrinos y demás familia,

Suplican una oración por el eterno descanso de su alma.

La conducción del cadáver, tuvo lugar hoy, día 26.

M.C.D.2022